



**Programa
Desarrollo de Competencias Laborales para Mujeres
Chile Solidario (DCL)**

**Informe Técnico Final
2011**



**DIRECCIÓN DE PROGRAMAS Y GESTIÓN REGIONAL
CONVENIO NACIONAL MINISTERIO DEL TRABAJO Y PREVISION SOCIAL – PRODEMU**

CONTENIDOS.

| <i>Pág.</i> | |
|-------------|----------------------------------------------------------------------------------------------------------------------------------------------------------------------------------------------------------------|
| | I. Introducción. |
| | II. Antecedentes Generales. |
| 05 | Formalidades del Programa. |
| 06 | Sobre el Equipo Central del Programa DCL. |
| | III. Hitos del Programa. |
| | Actividades Preparatorias. |
| 08 | 1. Focalización de los Proyectos y Surgimiento de un Nuevo Proyecto durante el Proceso de Ejecución. |
| 12 | 2. Personal a Cargo de la Coordinación del Programa a Nivel Local y de Impartir las Sesiones Formativas: Gestoras/es y Facilitadoras/es. |
| 16 | 3. Material de Apoyo elaborado para la entrega de Orientaciones Técnicas y Financieras 2011 a los Equipos Ejecutores. |
| 17 | 4. Jornadas de Inducción a los Equipos y Acompañamiento del Proceso. |
| | Preparación de los proyectos. |
| 22 | 5. Determinación de las Orientaciones Productivas de la Comuna o Provincia. |
| 24 | 6. Difusión del Programa y Convocatoria de Participantes. |
| 35 | 7. Postulación, Validación de Requisitos, Selección de Participantes y Entrega de Documentación Beneficiarias en SUBTRAB. |
| 38 | 8. Validación en SIGEP de PRODEMU y Carga de Participantes en Sistema Informático Pro Empleo de la SUBTRAB. |
| | Ejecución de los Proyectos. |
| 42 | 9. El Proceso Formativo de las Participantes. |
| 43 | 10. Propuestas de Capacitación y Sanción de los Oficios. |
| 48 | 11. Inicio y Cierre de los Proyectos. |
| 57 | 12. Cobertura Efectiva y Mujeres Participantes según Región y Comuna de Origen. |
| | Cierre y Evaluación. |
| 60 | 13. Resultados y Evaluación Técnica. |
| 60 | 13.1. Caracterización de la Población Participante 2011. |
| | <ul style="list-style-type: none"> • Distribución de participantes por región. • Edad. • Nivel educacional. • Situación de pareja. • Composición del hogar. |

| | |
|-----|----------------------------------------------------------------------------------------------------------------------------------------------------------------------------------------------------------------------------------------------------------------------------------------------------------------------------------------------------------|
| | <ul style="list-style-type: none"> • Jefatura de hogar. • Jefatura de hogar y aporte de ingresos. • Ingresos familiares. • Experiencia laboral. • Situación previsión social. • Participación en organizaciones sociales. • Uso de redes públicas para el cuidado de niñas y niños. |
| 72 | 13.2. Encuesta de Salida: contribución del programa al cumplimiento de los propósitos del Programa. |
| 73 | <ul style="list-style-type: none"> • Enfoque y modelo de evaluación |
| 75 | <ul style="list-style-type: none"> • Ficha técnica y marco muestral. Encuesta de evaluación ex post. |
| 77 | <ul style="list-style-type: none"> • Análisis de resultados |
| 79 | <ul style="list-style-type: none"> • Situación laboral post programa. |
| 85 | <ul style="list-style-type: none"> • Situación laboral según tipología de empleo. |
| 87 | <ul style="list-style-type: none"> • Empleadas dependientes. |
| 89 | <ul style="list-style-type: none"> • Trabajadoras por cuenta propia. |
| 90 | <ul style="list-style-type: none"> • Mujeres desempleadas. |
| 92 | <ul style="list-style-type: none"> • Mujeres inactivas. |
| 93 | <ul style="list-style-type: none"> • Componente de habilitación. |
| 97 | <ul style="list-style-type: none"> • Componente de capacitación técnica. |
| 99 | <ul style="list-style-type: none"> • Componente de intermediación. |
| 108 | <ul style="list-style-type: none"> • Resultados de satisfacción de participantes. |
| 113 | 14. PRINCIPALES RESULTADOS, ACIERTOS, DIFICULTADES Y CONCLUSIONES DEL PROGRAMA DCL 2011. |
| | <ul style="list-style-type: none"> • Sobre la eficacia del programa. • Sobre las participantes. • Sobre la metodología y proceso formativo. • Sobre alianzas estratégicas y actores involucrados en el desarrollo del programa. • Sobre la inducción y acompañamiento de los equipos ejecutores. |
| 121 | Anexo 1. Informe de operaciones – levantamiento de datos encuesta de evaluación ex post. |
| 124 | Anexo 2. Base de datos con detalle de participantes incorporadas a Sistema Informático Pro Empleo. |

I. INTRODUCCIÓN.

El presente documento corresponde al Informe Técnico Final del Programa Desarrollo de Competencias Laborales 2011, en adelante DCL 2011. Este programa es ejecutado por la Fundación para la Promoción y Desarrollo de la Mujer - PRODEMU mediante Convenio con el Ministerio del Trabajo y Previsión Social, a través de la Subsecretaría del Trabajo, y Planificación - actualmente y en adelante Ministerio de Desarrollo Social -, y está orientado a mujeres de familias pertenecientes al Sistema de Protección Social Chile Solidario.

El Sistema de Protección Social Chile Solidario establece como unidad de análisis e intervención a la familia. Dentro de esta población, para el Programa de Desarrollo de Competencias Laborales el grupo de interés final está constituido por mujeres entre 18 y 65 años, que se encuentran desempleadas, y con necesidad e interés por trabajar e incrementar los ingresos familiares.

El Convenio 2011 establecido entre la Subsecretaría del Trabajo y PRODEMU indica los informes técnicos que nuestra Fundación debe emitir. Al respecto, el Informe Final debe reportar las conclusiones relevantes sobre los resultados del programa en las beneficiarias, haciendo referencia al encadenamiento de procesos de habilitación laboral, el fortalecimiento de la empleabilidad e inserción laboral dependiente o independiente, según corresponda. También deberá indicar los resultados finales de la ejecución del programa, las principales fortalezas y debilidades detectadas y los resultados de los indicadores de evaluación propuestos en el Informe Inicial.

El Informe Inicial entregado por Fundación PRODEMU y aprobado por la Subsecretaría del Trabajo en forma previa a la primera transferencia de recursos, detalla una serie de actividades y acciones programadas conforme a los hitos establecidos para el desarrollo del Programa: actividades preparatorias, preparación de los proyectos comunales, ejecución de los proyectos, cierre y evaluación, El reporte sobre el resultado de dichas actividades y acciones permiten dar cuenta de los contenidos exigidos por el Convenio para el Informe Final Técnico, y se agregan otros antecedentes que se estiman relevantes para la mejor comprensión del Programa.

En el año 2011 participaron en el Programa DCL un total de 768 mujeres a través de 39 proyectos distribuidos en 12 regiones del país. Algunos aspectos a destacar de la ejecución se relacionan con la preocupación constante de los equipos de los territorios por adaptarse a las condiciones del grupo y la localidad en que se insertaron, así como también el interés por focalizar en zonas que propiciaran la incorporación de las mujeres al mundo del trabajo.

II. ANTECEDENTES GENERALES.

Formalidades del Programa.

| | |
|--------------------------------------|--------------------------------------------------------------------------------------------------------------------------------------------------------------------------------------------------------------------------------------------------------------------|
| Institución Convenio | Subsecretaría del Trabajo – SUBTRAB, dependiente del Ministerio del Trabajo y Previsión Social |
| Contraparte Operativa | Carolina Poblete, Coordinación Intersectorial de Programas, Teléfono: 7530484 |
| Monto Total Convenio | \$273.425.000.- |
| Informe Inicial | Informe entregado a SUBTRAB y aprobado con fecha 09 de Junio de 2011. (Carta N°078, 09/06/11). |
| Informes de Avance | Primer Informe Técnico de Avance entregado a SUBTRAB y aprobado con fecha 21 de Septiembre de 2011 / Carta N°115, 21/09/2011). Segundo Informe Técnico de Avance entregado a SUBTRAB y aprobado con fecha 30 de Diciembre de 2011 / Carta N°140, 04/01/2012 |
| Transferencias a PRODEMU | 1ª transferencia efectuada a PRODEMU: \$136.712.500 (50%) 14/07/2011. 2ª transferencia efectuada a PRODEMU: \$ 68.356.250 (25%) 15/11/2011 3ª transferencia efectuada a PRODEMU: \$ 68.356.250 (25%) 25/05/2012 |
| Objetivo General del Programa | Mujeres desarrollan competencias laborales para desempeñarse en el mundo del trabajo dependiente o por cuenta propia. |

| | |
|--------------------------------|-----------------------------------------------------------------------------------------------------------------------------------------------------------------------------------------------------------------------------------------------------------------------------------------------------------------------------------------------------------------------------------------------------------------------------------------------------------------------------------------------------------------------------------------------|
| Objetivos Específicos | <ul style="list-style-type: none"> • Mujeres habilitadas en competencias personales y de empleabilidad. • Mujeres capacitadas con certificación técnica en oficios orientados a desenlaces dependientes o por cuenta propia. • Mujeres cuentan con herramientas básicas para el desempeño laboral por cuenta propia o dependiente. • Mujeres conocen herramientas de intermediación y, particularmente, están vinculadas a la OMIL o servicio local de empleo en aquellas comunas donde éste opera. |
| Cobertura comprometida | <p>Como mínimo, 700 mujeres (en Convenio):</p> <ul style="list-style-type: none"> • Entre 18 y 65 años. • En condición de desempleo. • Pertenecientes a Sistema de Protección Social Chile Solidario. • Preferentemente participantes de ADF 2010 ejecutado por PRODEMU. |
| Decreto y Toma de Razón | <ul style="list-style-type: none"> • Decreto Supremo N°51, con Toma de Razón 27 de Octubre (tramitado totalmente convenio de transferencia). • Decreto Supremo N°0437. Extensión de vigencia convenio al 30 de Junio 2012, y ampliación plazo ejecución al 30 de Abril de 2012. |

Sobre el Equipo Central del Programa DCL.

El Programa DCL contó con un equipo de personas que operan en Casa Matriz de la Fundación PRODEMU, cuya función es velar por el correcto funcionamiento técnico, programático y financiero del Programa DCL a nivel nacional. Este equipo se inserta y depende de la Dirección de Programas y Gestión Regional - DPGR, y cuenta con la asistencia de la Dirección de Administración y Finanzas- DAF y la Dirección de Planificación – DPED de la Fundación. A modo de organización interna de la Fundación PRODEMU, se denomina Equipo Nacional de Programas en Convenio Chile Solidario, el cual está compuesto por las siguientes personas:

- Jenny Lowick-Russell Ávalos, Encargada Nacional de Programas en Convenio Chile Solidario.
- Claudia Torres Durán, Asistente de Programas en Convenio Chile Solidario.
- Bárbara Bravo Gómez, Profesional de Apoyo Departamento Presupuesto y Control-DAF.

La posibilidad de ejecutar el Programa DCL en todas las regiones del país está dada porque la Fundación PRODEMU cuenta con oficinas regionales y provinciales. Las Directoras Regionales y Directoras Provinciales de la Fundación PRODEMU, son quienes toman las decisiones en torno a la ejecución del Programa DCL en sus respectivos territorios, y establecen vínculo directo con el Equipo Nacional para el desarrollo del mismo.

III. HITOS DEL PROGRAMA ACTIVIDADES PREPARATORIAS

Las actividades preparatorias constituyeron el primer soporte para la ejecución del Programa. La etapa comprendió todas aquellas acciones que permitieron dar su inicio y puesta en marcha.

1. Focalización de los Proyectos y Surgimiento de un Nuevo Proyecto durante el Proceso de Ejecución.
2. Personal a Cargo de la Coordinación del Programa a Nivel Local y de Impartir las Sesiones Formativas: Gestoras/es Y Facilitadoras/es.
3. Material de Apoyo elaborado para la entrega de Orientaciones Técnicas y Financieras 2011 a los Equipos Ejecutores.
4. Jornadas de Inducción a los Equipos y Acompañamiento del Proceso.

1. Focalización de los Proyectos y Surgimiento de un Nuevo Proyecto durante el Proceso de Ejecución.

Focalización.

Cabe mencionar que la focalización de los proyectos y distribución de coberturas a nivel nacional consideró las siguientes variables:

- Proyectos orientados a oportunidades laborales que registraron distribución regional y/o provincial a Mayo del año 2011, entre los cuales destacan: oferta regular de programas PRODEMU comprometida para el 2011 con financiamiento SERNAM; Pasos de Mujer 2.0.; Convenio INDAP / PRODEMU; Programa Jefas de Hogar ejecutado por SERNAM; Programas Oficinas Sence (Capacitación personas, Bono MYPE); proyectos FOSIS, entre otros.
- Población potencial objetivo, que correspondió al número de Familias con demanda T1 a trabajar 2011, proporcionado por Mideplan. De acuerdo a los antecedentes proporcionados, la población para el 2011 involucraba 106.102 familias distribuidas en todo el territorio nacional.
- Propuesta Subsecretaría del Trabajo en base a focalización realizada por la Dirección de Planificación, Evaluación y Desarrollo de Fundación Prodemu (Mayo 2011), y porcentaje de desempleo.

El resultado detallado del cruce de variables concluyó en una propuesta que fue aprobada por la Subsecretaría del Trabajo, que luego se incorporó en el Informe Inicial entregado por PRODEMU.

En términos generales, se desarrolla la propuesta a través de 38 proyectos distribuidos en 25 provincias correspondientes a 11 regiones del país.

Para la definición de las comunas en las que se focalizaron los proyectos, se consideraron las siguientes fuentes de información:

- Diagnósticos de oportunidades laborales. Se trata de una actividad realizada por PRODEMU a nivel provincial a principios del 2011, basada en la constitución de mesas de trabajo con la participación de organismos del Estado vinculados al mundo del trabajo e ingresos, sector empresarial y organizaciones de mujeres. Estas mesas de trabajo constituyeron un espacio social público-privado para detectar iniciativas productivas, oportunidades laborales y la inserción laboral de mujeres en situación de vulnerabilidad social. Entre los resultados de estas mesas se destacan la identificación de los requisitos del mercado del trabajo asociados a oficios, expectativas y perfil de potenciales beneficiarias, las condiciones climáticas, geográficas y sociales que afectan a la población potencial de beneficiarias.
- Actualización de posibles nichos laborales, revisión del diagnóstico de oportunidades laborales provincial e identificación de potenciales comunas donde fuera posible insertar los proyectos.

- Distribución de familias Chile Solidario a nivel comunal con condiciones mínimas T1 e I4 a trabajar, proporcionado por las SERPLAC y/o Encargados de Protección Social Provincial y/o Jefes de Unidad de Intervención Familiar de Municipios.
- Experiencia de PRODEMU en su vinculación con los municipios de cada provincia para la ejecución del Programa Desarrollo de Competencias Laborales en años anteriores.

Al día 22 de Julio de 2011 el 80% de los proyectos ya habían sido asignados a comunas definitivas, y el 23 de agosto de 2011 culmina el proceso de focalización de los 38 proyectos comprometidos.

En definitiva, el proceso de focalización de proyectos duró 6 semanas considerando que el inicio de ejecución ocurre el 14 de julio de 2011, fecha en la cual se realiza la primera transferencia de recursos a PRODEMU. A continuación se resume lo detallado en Primer Informe de Avance Técnico:

- No se producen cambios en el número de proyectos asignados a cada Región respecto de la asignación presentada en Informe Inicial.
- Se reasigna 1 proyecto dentro de la V Región, desde la Provincia de San Felipe a la Provincia de Petorca, primando en la decisión la presencia de oportunidades de trabajo para las mujeres que participarían del proyecto.
- Se reasigna 1 proyecto dentro de la III Región de Atacama, desde la Provincia de Huasco a la Provincia de Copiapó, debido a que se presenta oportunidad laboral real con práctica previa.
- La demora en la asignación de proyectos a comunas se produce principalmente en Provincias de la X Región de Los Lagos y la II Región de Antofagasta, tras un importante esfuerzo por actualizar información de oportunidades laborales reales para las mujeres.

Surgimiento de un nuevo proyecto: XI Región.

El Informe Inicial del Programa contenía la focalización de los proyectos a nivel nacional, y constituyó acuerdo desde el momento en que contó con la aprobación de la Subsecretaría del Trabajo.

Este acuerdo entre PRODEMU y SUBTRAB es el que ha definido los territorios involucrados en la gestión del Programa, y su ejecución a través de 38 proyectos.

A principios del mes de noviembre de 2011, luego de ejercicio de control presupuestario, DAF observa remanentes disponibles en ítem de operación a nivel nacional, específicamente capacitación técnica.

Lo anterior porque algunos cursos de formación tuvieron un costo menor al presupuestado sin desmedro alguno de la calidad exigida.

Junto a lo anterior, la Directora Regional de Prodemu de la XI Región Del General Ibáñez del Campo -territorio donde no se focalizó ningún proyecto-, solicita revisar posibilidad de reconsiderar asignación de 1 proyecto DCL en su región, dado que cuenta con mujeres en Coyhaique en situación de extrema vulnerabilidad que habían participado en programa de Apoyo a la Dinámica Familiar (ADF) y que requerían capacitación para mejorar sus labores de trabajo independiente.

Esta situación además sintonizaba con el Decreto N°25 del Ministerio del Trabajo y Previsión Social Subsecretaría del Trabajo que señala dentro de sus disposiciones “será requisito adicional para acceder a esta línea que las mujeres que postulen sean preferentemente egresadas del programa Apoyo a la Dinámica Familiar (ADF) de la Fundación para la Promoción y Desarrollo de la Mujer (PRODEMU).”

De acuerdo a lo señalado en los puntos precedentes, el PRODEMU organiza su distribución presupuestaria incorporando la XI Región que hasta el momento no estaba contemplada, con un monto de \$4.800.000.-, a fin de graficar y tener un panorama general de la inversión del programa. Sin embargo, antes de ejecutar dicha acción no habíamos informado oportunamente a Subsecretaría del Trabajo y solicitado su autorización para llevar a cabo la operación.

Para enmendar esta situación, y de manera ex – post, se envía carta al Director Ejecutivo (s) de la Subsecretaría del Trabajo con fecha 14 de diciembre de 2011, para solicitar aprobación y autorización de ejecutar 1 proyecto más, específicamente en la XI Región, considerando que con ello:

- Se amplía cobertura a la ya comprometida, sin requerir por ello más recursos (eficiencia).
- Se reinvierten recursos en forma directa a beneficiarias (eficiencia).
- Se da respuesta a una necesidad sentida de la población (pertinencia y oportunidad)

CUADRO 1. Proyectos DCL 2011 por Región, Provincias y Comunas.

| | REGIÓN / PROVINCIAS | COMUNAS | Nº proyectos DCL 2011 |
|-----------------------|---------------------|-------------------|-----------------------|
| TARAPACÁ | Iquique | Iquique | 1 |
| | | Alto Hospicio | 1 |
| ANTOFAGASTA | Antofagasta | Antofagasta | 1 |
| ATACAMA | Copiapó | Copiapó | 1 |
| | | Caldera | 1 |
| | Huasco | Vallenar 2 | 1 |
| COQUIMBO | Choapa | Illapel | 1 |
| | Elquí | Andacollo | 1 |
| | Limarí | Río Hurtado | 1 |
| VALPARAÍSO | Los Andes | Los Andes | 1 |
| | Marga Marga | Quilpué | 1 |
| | Quillota | Quillota | 1 |
| | San Antonio | San Antonio | 1 |
| | Petorca | Papudo | 1 |
| | Valparaíso | Valparaíso | 1 |
| ARAUCANÍA | Cautín | Carahue | 1 |
| | | Puerto Saavedra | 1 |
| | | Loncoche | 1 |
| | | Galvarino | 1 |
| | Malleco | Purén | 1 |
| | | Angol | 1 |
| LOS LAGOS | Chiloé | Quellón | 1 |
| | | Ancud | 1 |
| | Llanquihue | Puerto Montt 1 | 1 |
| | | Puerto Montt 2 | 1 |
| | Osorno | Osorno | 1 |
| | | Purranque | 1 |
| AYSÉN | Coyhaique | Coyhaique | 1 |
| MAGALLANES | Magallanes | Punta Arenas | 1 |
| METROPOLITANA | Chacabuco | Colina | 1 |
| | | Til Til | 1 |
| | Cordillera | Puente Alto | 1 |
| | | San José de Maipo | 1 |
| | Maipo | Buin | 1 |
| LOS RÍOS | Ranco | Futroneo | 1 |
| | Valdivia | Valdivia | 1 |
| ARICA Y PARIN. | Arica | Arica 1 | 1 |
| | | Arica 2 | 1 |
| | | Arica 3 | 1 |
| | Total | | 39 |

2. Personal a Cargo de la Coordinación del Programa a Nivel Local y de Impartir las Sesiones Formativas: Gestoras/es y Facilitadoras/es.

Para la Fundación es de suma relevancia contar con el personal adecuado a cargo de la coordinación del Programa a nivel local e impartir las sesiones formativas, pues son las personas que tienen la relación más directa con la población beneficiaria y con quienes en definitiva se logra la correcta ejecución del Programa y el cumplimiento de los objetivos y productos asociados a él.

Institucionalmente, las Directoras Provinciales fueron las responsables de realizar la búsqueda, entrevista, selección y contratación del personal más idóneo para la ejecución del programa en el territorio. Contaron con la VºBº de la Directora Regional y del Equipo Nacional del Programa que operó en Casa Matriz de la Fundación. Finalmente fueron contratados un total de 105 consultores/as a lo largo del territorio nacional.

Para establecer un idioma común y procedimientos sobre esta materia a nivel nacional, se elaboró y socializó un documento de orientaciones y lineamientos relativos a la selección y contratación del personal, el cual contenía sugerencias para la selección y contratación, perfil requerido, procedimientos para la contratación, formato de contrato tipo de prestación de servicios a honorarios, y sobre remuneraciones.

Algunas características presentes en el personal contratado a nivel nacional que es posible destacar se relacionan con: compromiso social y conocimiento del territorio; conocimiento de la red pública; capacidad para relacionarse con otros servicios y articular gestión; experiencia en trabajos con mujeres de sectores vulnerables; experiencia en trabajo en equipo; experiencia en el uso de metodologías participativas con grupos de adultos; manejo de redes sociales; manejo básico de computación; manejo y responsabilidad para la administración de presupuesto.

El programa contempló la posibilidad de contar para cada taller con una persona para desarrollar la labor de Gestor/a y otra persona para la labor de Facilitador/a, cuyas tareas y responsabilidades fueron claramente establecidas, y que se detallan en el cuadro a continuación:

| PERFIL GESTOR/A | |
|------------------------------------------|-------------------------------------------------------------------------------------------------------------------------------------------------------------------------------------------------------------------------------------------------------------------------------------------------------------------------------------------------------------------------------------------------------------------------------------------------------------------------------------------------------------------------------------------------------------------------------------------------------------------------------------------------------------------------------------------------------------------------------------------------------------------------------------------------------------------------------------------------------------------------------------------------------------------------------------------------------------------------------------|
| Requisitos transversales Gestor/a | <ul style="list-style-type: none"> ✓ Compromiso social y conocimiento del territorio ✓ Conocimiento de la Red Pública ✓ Capacidad para relacionarse y articular gestión ✓ Experiencia en trabajos con mujeres de sectores vulnerables. ✓ Experiencia en trabajo en equipo ✓ Manejo de redes sociales. ✓ Manejo básico de computación ✓ Capacidad de manejo y responsabilidad para la administración de presupuesto. |
| Gestor/a Programa DCL | <p>Propósito del cargo:</p> <ul style="list-style-type: none"> ✓ Velar por la correcta ejecución del Programa Desarrollo de Competencias Laborales para Mujeres Chile Solidario. <p>Requerimientos de Perfil:</p> <ul style="list-style-type: none"> ✓ Profesional del área educación o social, cuyo conocimiento esté orientado en la línea educación-capacitación y la línea de gestión social, con experiencia acreditada en programas de promoción económico productivo, con el fin de generar una capacitación de calidad que permita el acceso a redes sociales y laborales. Será su responsabilidad mantener cubiertas las necesidades de las alumnas, las demandas de facilitador/es, velar por la calidad de la capacitación técnica impartida por la OTEC contratada, y mantener estrecha relación con Directora Provincial y el Equipo profesional que desarrolla el taller. Es deseable que cuente con movilización propia. |

Servicios profesionales y funciones que deberá desempeñar el Gestor/a del Programa DCL
1. Etapa Nº1: Actividades preparatorias

- Participar de Jornada de Inducción y otras relacionadas que tengan directa relación con la gestión del programa
- Conocer el Documento general del Programa
- Generar un listado de mujeres pertenecientes a familias Chile Solidario, susceptibles de ser convocados al o los cursos asignados al Profesional.
- Realizar convocatoria, difusión y completar ficha de postulación del programa.
- Ingresar a Sigep el proyecto de cada curso asignado.
- Verificar las condiciones de espacio físico adecuadas para realizar las sesiones.
- Asignar participantes en Sigep.
- Reportar Ficha de Postulación con todos los campos solicitados.
- Entregar Informe de Inicio del Programa, dando cuenta del cumplimiento de las actividades antes descritas.

2. Etapa Nº2: Ejecución de los talleres:

- Constituir Consejo de Curso, como espacio de control social del Programa por parte de las mujeres.
- Aplicar Línea Base del Programa y entregarla a la Dirección Provincial.
- Verificar el cumplimiento de las tareas asignadas a los facilitadores, a través de a lo menos diez visitas al curso.
- Realizar junto al facilitador/a proyecto de intermediación laboral (en el caso de DCL), para que la dirección provincial o regional de Prodemu pueda realizar las gestiones necesarias para su implementación.
- Cancelar subsidios a los participantes de los talleres asignados de acuerdo al Procedimiento establecido por la Directora Ejecutiva Provincial.
- Verificar y asegurar la disponibilidad de materiales requeridos para el total de las sesiones.
- Verificar situaciones de inasistencia y proveer los reemplazos necesarios, cuando alguna mujer deserte.
- Reportar seguimiento al proyecto en Sigep, según frecuencia definida desde la Coordinación Nacional del Programa.
- Reportar Ficha de Participantes con todos los campos solicitados.
- Entregar Informe Parcial, dando cuenta del cumplimiento de las actividades antes descritas.
- Buscar y establecer nichos laborales y posibles colocaciones para las participantes.
- Supervisar el cumplimiento cabal de lo comprometido por la OTEC contratada, acorde a lo establecido por la Unidad de Capacitación Técnica Prodemu, y necesidades establecidas por la DEP.

3. Etapa Nº3: Certificación y Cierre:

- Colaborar en el proceso de cierre del Programa efectuado por la Dirección Provincial.
- Egresar participantes de acuerdo al procedimiento establecido en Sigep.
- Ingresar información en ficha evaluación del proyecto, consignada en Sigep.
- Reportar Ficha de Participantes con todos los campos solicitados.
- Entregar Informe Final, dando cuenta del cumplimiento de las actividades antes descritas.

PERFIL FACILITADOR/A
Requisitos Transversales Facilitador/a

- ✓ Compromiso social.
- ✓ Experiencia en entrega de contenidos para el desarrollo de competencias Personales, sociales y familiar con personas en situación de pobreza y pobreza extrema.
- ✓ Experiencia en trabajo con metodologías participativas con grupos de adultos y con experiencia en enfoque de género para abordar y estimular procesos socioeducativos en mujeres en situación de pobreza.
- ✓ Manejo de redes sociales.

| | |
|--------------------------------------------------------------------------------------------------------|---------------------------------------------------------------------------------------------------------------------------------------------------------------------------------------------------------------------------------------------------------------------------------------------------------------------------------------------------------------------------------------------------------------------------------------------------------------------------------------------------------------------------------------------------------------------------------------------------------------------------------------------------------------------------------------------------------------------------------------------------------------------------------------------------------------------------------------------------------------------------------------------------------------------------------------------------------------------------------------------------------------------------------------------------------------------------------------------------------------------------------------------------------------------------------------------------------------------------------------------------------------------------------------------------------------------------------------------------------------------------------------------------------------------------------------------------------------------------------------------------------------------------------------------------------------------------------------------------------------------------------------------------------------------------------------------------------------------------------------------------------------------------------------------------------------------------------------------------------------------------------------------------------------------------------------------------------------------------------------------------------------------------------------------------------------------------------------------------------------------------------------------------------------------------------------------------------------------------------------------------------------------------------------------------------------------------------------------------------------------------------------------------------------------------------------------------------------------------------------------------------------------------------------------------------------------------------------------------------------------------------------------------------------------------------------------------------------------------------------------------------------------------------------------------------------------------------------------------------------------------------------------------------------------------------------------------|
| <p>Facilitador/a Programa DCL</p> | <p>Propósito del cargo:</p> <ul style="list-style-type: none"> ✓ Velar por el cumplimiento de los productos asociados al proceso formativo, metodología y contenidos del Programa Desarrollo de Competencias Laborales para Mujeres Chile Solidario. <p>Requerimientos de Perfil:</p> <ul style="list-style-type: none"> ✓ Profesional del área educación o social, cuyo conocimiento esté orientado en la línea educación-capacitación, con experiencia acreditada en programas de formación de personas, con el fin de generar un aprendizaje de calidad que permita el desarrollo de competencias sociales y personales, de empleabilidad, el acceso a redes sociales y laborales. Será su responsabilidad mantener cubiertas las necesidades de las alumnas, planificar las sesiones, adecuar, preparar y orientar los temas a tratar, los materiales a utilizar y la metodología a implementar en las etapas de Habilitación e Intermediación conforme a la estrategia Prodemu, así como también mantener la atención y motivación de las participantes en el taller. Es deseable que cuente con movilización propia. |
| <p>Servicios profesionales y funciones que deberá desempeñar Facilitador/a del Programa DCL</p> | <ol style="list-style-type: none"> 1. Etapa N°1: Actividades preparatorias <ul style="list-style-type: none"> - Participar en la Jornada de Inducción del Programa. - Conocer el Documento General del Programa, y el material educativo a trabajar - Conocer los contenidos de los talleres a ejecutar y listar las necesidades de materiales que su ejecución requiere para su adquisición por parte de la Gestora - Entregar a la DEP la planificación de las sesiones, y preparar el material de apoyo y didáctico correspondiente. - Conocer los instrumentos de Línea Base y de salida para su aplicación en las sesiones correspondiente. - Participar a lo menos en tres reuniones de trabajo con el equipo del programa (Gestora, cuidadora de niños/as, DEP) para dar inicio, seguimiento y evaluación del Programa y resolver dificultades presentadas o potenciar aspectos significativos que apoyen el óptimo desarrollo del programa. 2. Etapa N°2: Ejecución de los talleres <ul style="list-style-type: none"> - Dar inicio con 20 participantes debidamente validadas en el SIGEP - Constituir Consejo de Curso como espacio de control social del Programa por parte de los participantes. - Ejecutar las sesiones de acuerdo a la planificación inicial. - Presentar a la DEP, la planificación o la readecuación si se requiere por necesidad de la dinámica grupal. o según diagnóstico del grupo. - Asegurar la disponibilidad de materiales requeridos para el total de las sesiones de los talleres asignados. - Realizar junto al gestor/a proyecto de intermediación laboral, para que la dirección provincial o regional de Prodemu pueda realizar las gestiones necesarias para su implementación. - Verificar situaciones de inasistencia a las sesiones y proveer los reemplazos necesarios, cuando algún adulto deserte. - Reportar seguimiento al proyecto en Sigep, según frecuencia definida desde la coordinación nacional del Programa. - Coordinarse con la cuidadora de niños para velar por el buen cumplimiento de esta actividad. - Velar por el óptimo desarrollo del proceso formativo cuidando que tanto lo/as adultos/as como los niños/as cuenten con las condiciones adecuadas respecto de la: alimentación, materiales, espacios físicos independientes con los niños/as, calefacción y salud. 3. Etapa N°3: Certificación y Cierre <ul style="list-style-type: none"> - Colaborar en el proceso de cierre del Programa efectuado por la Dirección Provincial. - Egresar (75 % de asistencia) participantes de acuerdo al procedimiento establecido en Sigep. - Ingresar información en ficha evaluación del proyecto, consignada en Sigep. |

A partir de las indicaciones señaladas, las Direcciones Provinciales realizaron el proceso de búsqueda, selección y contratación del personal. Se cuenta con un registro de 36 consultoras/es, de los cuales 14 ejercen un cargo (ya sea de Gestor/a o Facilitador/a) y 22 ejercen ambos cargos dentro de cada proyecto. La base de datos y registro de cada Consultor/a considera los siguientes documentos:

- Contrato y anexo que especifica las funciones.
- Fotocopia de Carnet de Identidad.
- Formato Resumen de antecedentes curriculares.
- Currículum vitae de la persona contratada.

| REGIÓN | PROVINCIAS | NOMBRE CONSULTOR/A |
|-----------------------|--------------------|-------------------------------------------------------------------------|
| TARAPACÁ | Iquique | Liliana Rojo Pizarro Marcela Menares |
| | ANTOFAGASTA | Antofagasta |
| ATACAMA | Copiapó | Claudio Alfaro Carrasco Constanza Holzapfel |
| | Huasco | Ana Cristina Álvarez Tirado |
| COQUIMBO | Choapa | Mauricio Alejandro Cisternas Pérez |
| | Elquí | Susan González Escobar |
| | Limarí | Kelly Contreras Iriarte |
| VALPARAÍSO | Los Andes | Ángela Quiroga |
| | Marga Marga | Karen Cárcamo Salazar |
| | Quillota | Andrea del Carmen Morales Parra Katherine Vannesa Salinas Villalobos |
| | San Antonio | Claudia Karina González Carrasco |
| | Petorca | Eric Alber González Gamboa |
| ARAUCANÍA | Valparaíso | Alejandra Carolina González Pulgar Augusto Octavio Contreras Gómez |
| | Cautín | Tatiana Inés Hernández Vallejos Alejandra Emilia Mundaca Cortés |
| | Malleco | Claudia Andrea Saavedra Jiménez |
| LOS LAGOS | Chiloé | Andrea Eugenin Carola Muñoz |
| | Llanquihue | José Rodrigo Flores Cárdenas |
| | Osorno | Deyanira Fuentes |
| MAGALLANES | Magallanes | Soraya Silvana Barrientos Accardi María Angélica Vidal Andrade |
| METROPOLIT. | Chacabuco | Lila Chamaca Sebastián Acuña |
| | Cordillera | Alejandra Isabel Castro Oróstica Cristián Arancibia Ramírez |
| | Maipo | Fabiola Cayla María Angélica Iturra |
| LOS RÍOS | Ranco | Mario Patricio Guarda Rayianque |
| | Valdivia | Miguel Ángel Arriagada Delgado |
| ARICA Y PARIN. | Arica | María Paz González Muñoz Paula Alejandra Salas Báez |
| | Total | 36 personas |

3. Material de Apoyo elaborado para la entrega de Orientaciones Técnicas y Financieras 2011 a los Equipos Ejecutores.

Para elaborar las orientaciones técnicas y financieras se utilizaron las siguientes fuentes:

1. Manual 2011 del Programa “Desarrollo de Competencias Laborales Mujeres CHS”, proporcionado por la Subsecretaría del Trabajo. El manual detalla las acciones administrativas, y su forma de ingreso al Sistema Informático Proempleo, así como las normativas y reglamentos asociados a los recursos y ejecución del Programa DCL.
2. Contenidos convenio suscrito entre Fundación PRODEMU y Subsecretaría del Trabajo.
3. Orientaciones generales Fundación PRODEMU sobre oferta institucional 2011.

Los materiales informativos, educativos y de apoyo a la ejecución del Programa DCL han sido entregados a todo el personal involucrado, mediante archivos en CD, y han sido incorporados en la herramienta Intranet que dispone la Fundación PRODEMU a fin de asegurar el acceso expedito a ellos.

A continuación, se detalla el listado de los 22 documentos confeccionados al 31 de agosto 2011 para brindar las orientaciones técnicas y financieras a los equipos ejecutores:

Documento General DCL y Anexos (6 archivos)

- ✓ Documento General 2011 DCL
- ✓ Anexo 1 Informe Actividades Difusión Realizadas
- ✓ Anexo 2 Ficha de Postulación DCL
- ✓ Anexo 3 Carta Compromiso DCL
- ✓ Anexo 4 Intervención Zonas Aisladas y otros Casos Excepcionales
- ✓ Anexo 5 DCL Procedimientos para la Compra Directa de Cursos

Otros documentos de interés DCL (8 archivos)

- ✓ Propuesta cobertura DCL 2011 (inicial por región y provincia)
- ✓ Orientaciones DCL aplicación Ficha de Postulación
- ✓ Instructivo Rendición DCL 2011 Regiones
- ✓ Formato informe de Actividades del Personal DCL
- ✓ Formato Informe Actividades Cuidado de Niños/as DCL
- ✓ Contrato Personal Cuidado de Niños/as.
- ✓ Orientaciones para la Selección y Contratación del Personal DCL
- ✓ DCL Orientaciones Ingreso Ficha Programación de Proyectos SIGEP.

Sesiones y Material Apoyo DCL (8 archivos)

- ✓ Manual de Sesiones DCL Etapa de Habilitación.
- ✓ Manual de Sesiones DCL Etapa de Intermediación con desenlace dependiente.
- ✓ Manual de Sesiones DCL Etapa de Intermediación con desenlace independiente.
- ✓ Anexos DCL 2011 (material de apoyo a sesiones de habilitación e intermediación).
- ✓ Sesión 4 Mujer Trabajo (ppt. de apoyo).
- ✓ Carta compromiso DCL.
- ✓ Línea Base 2011 DCL.
- ✓ Orientaciones para la aplicación instrumento línea base DCL 2011.

4. Jornadas de Inducción a los Equipos y Acompañamiento del Proceso.

Durante los años de ejecución del Programa DCL, la DPGR - a través del Equipo Nacional del Programa DCL- , ha llevado a cabo jornadas de inducción y transferencia metodológica a los equipos operativos y de terreno tanto para fortalecer la intervención como para reforzar los contenidos de los documentos técnicos y administrativos entregados a fin de facilitar el proceso de instalación y puesta en marcha.

Durante los meses de Julio y Agosto de 2011, se llevaron a cabo 2 grandes actividades con motivo de realizar apresto a la ejecución, inducción y acompañamiento del proceso, a saber, a) Video Conferencia Nacional, b) Jornadas de Inducción o acompañamiento del proceso de ejecución, las cuales se detallan a continuación.

a) Video Conferencia Nacional.

Con un total de 83 participantes de las 15 regiones del país se realizó el día 07.07.11 una video conferencia en horario de 10.00 hrs. a 13.30 hrs. Esta video conferencia fue posible a través del equipo de video conferencia facilitado por la Subsecretaría del Trabajo, que permite establecer contacto con todas las regiones.

La actividad constituyó un apresto previo a las actividades preparatorias, a fin de establecer un idioma común general del PRODEMU a nivel nacional en torno al Programa DCL para el 2011. Por lo tanto las/os participantes estuvieron constituidos exclusivamente por equipos internos de la Fundación, los cuales conforme a cargos se mencionan a continuación:

- Directora Nacional de Programas y Gestión Regional PRODEMU.
- Directoras Regionales.
- Directoras Provinciales.
- Profesionales de Apoyo Regional.
- Secretarías Regionales y Provinciales.
- Contador/as.
- Encargada Nacional de Programas en Convenio Chile Solidario.
- Asistente Programas en Convenio Chile Solidario.
- Profesional de Apoyo Departamento Presupuesto y Control-DAF.

El programa de la actividad contempló:

- Antecedentes generales de los programas, cambios estratégicos y programáticos 2010-2011.
- Objetivos del Programa y población objetivo.
- Presupuesto.
- Tareas del período.
- Calendario – Carta Gantt.

Es pertinente mencionar que esta actividad debe ser considerada en las siguientes versiones del Programa, pues fue muy valorada por las/os participantes dado que permitió aclarar dudas generales, adquirir compromisos en corto plazo, incluir el programa en la agenda regional y provincial y contar con la información básica sobre las primeras actividades a realizar cuando la Subsecretaría del Trabajo – SUBTRAB realizara la 1ª transferencia de recursos, dando con ello inicio a la ejecución del Programa en el mes de julio.

Las dudas generales del personal de regiones que quedaron pendientes fueron respondidas por escrito en un documento enviado a los territorios junto con la presentación en power point que fue utilizada durante la video conferencia.

b) Jornadas de Inducción o acompañamiento del proceso de ejecución,

Durante el mes de agosto, se organizaron y desarrollaron jornadas a lo largo de todo el país bajo modalidad presencial y modalidad de video conferencia, cuyos objetivos y programa de trabajo se presentan a continuación:

Objetivos de la Jornada:

- ✓ **Conocer** estado de avance de los proyectos DCL.
- ✓ **Brindar orientaciones** sobre productos y actividades asociadas a las etapas, sesiones, materiales educativos y de apoyo.
- ✓ **Resolver inquietudes** correspondientes a las diferentes etapas, con énfasis en procesos de convocatoria, selección y habilitación.

Programa de la Jornada Modalidad Presencial:

| Hora | Tema | Responsables |
|---------------|-----------------------------------------------------------------------------------------------------------------------------------------------------------------------------------------------------------------------------------------------------------------------------------------------------------------------------------------------------------------------------------------|------------------------------------------------------------------------------------------------------------------------------------------------------------------------------------|
| 9.30 – 10.00 | <ul style="list-style-type: none"> • Recepción y registro participantes, pago movilización, entrega material de apoyo. | <ul style="list-style-type: none"> - Equipo Nacional - Equipo Regional |
| 10:00 – 10:15 | <ul style="list-style-type: none"> • Introducción: <ul style="list-style-type: none"> - Objetivos Jornada. - Materiales Informativos, educativos y de apoyo con los que se cuenta. | <ul style="list-style-type: none"> - Equipo Nacional |
| 10:15 – 10:45 | <ul style="list-style-type: none"> • Antecedentes y conceptos base: <ul style="list-style-type: none"> - Sistema de Protección Social Chile Solidario. - Alcance de Convenios 2011 (encuadre general). | <ul style="list-style-type: none"> - Representante MIDEPLAN o Encargada/o Protección Social Regional y/o Provincial - Equipo Nacional |
| 10:45 – 11:30 | <ul style="list-style-type: none"> • Focalización, Convocatoria, Selección y Conformación de Grupos <ul style="list-style-type: none"> - Estado Avance Regional (Profesional Regional) - Identificación de nudos críticos (DEP, DER) - Propuesta soluciones (DEP, DER, equipo) | <ul style="list-style-type: none"> - Equipo Regional y Provincial Prodemu - Representante MIDEPLAN o Encargada/o Protección Social Regional y/o Provincial |
| 11:30 – 11:45 | Pausa | |
| 11:45 – 13:30 | <ul style="list-style-type: none"> • Continuidad: Focalización, Convocatoria, Selección y Conformación Grupos. • Productos y cumplimiento de formalidades de la Etapa DCL <ul style="list-style-type: none"> - Calendario con productos, fechas, verificadores - Identificación y contratación servicios de capacitación | <ul style="list-style-type: none"> - Equipo Nacional Programas en Convenio |
| 13:30 – 14:30 | Hora Colación | |
| 14:30 – 15:30 | <ul style="list-style-type: none"> • Sesiones, Material Educativo y de Apoyo <ul style="list-style-type: none"> - Sesiones y anexos; Material Educativo - SIGEP. - Línea base DCL - Resolución de inquietudes y consultas | <ul style="list-style-type: none"> - Equipo Nacional |
| 15.30 – 16.30 | <ul style="list-style-type: none"> • Aspectos administrativos y contables Programa DCL | <ul style="list-style-type: none"> - Equipo Nacional |
| 16:30 – 17:00 | <ul style="list-style-type: none"> • Café de Cierre - Inquietudes finales, evaluación y cierre | <ul style="list-style-type: none"> - Equipo Nacional |

Programa de la Jornada Modalidad Video Conferencia (se utilizó esta modalidad para regiones extremas):

| Hora | Tema | Responsables |
|---------------|-------------------------------------------------------------------------------------------------------------------------------------------------------------------------------------------------------------------------------------------------------------------------------------------------------------------------------------------------------------------------------------------------------------------------------------------------------------|--------------------------------------------------------------------------------------------------------------------------------------------------------------------------------|
| 9.30 – 10.00 | <ul style="list-style-type: none"> Recepción y registro participantes, pago movilización, prueba de conexión | <ul style="list-style-type: none"> Equipo Regional SUBTRAB Equipo Nacional |
| 10:00 – 10:10 | <ul style="list-style-type: none"> Introducción: <ul style="list-style-type: none"> Objetivos Jornada. Materiales Informativos, educativos y de apoyo con los que se cuenta. | <ul style="list-style-type: none"> Equipo Nacional |
| 10:10 – 10:30 | <ul style="list-style-type: none"> Antecedentes y conceptos base: <ul style="list-style-type: none"> Sistema de Protección Social Chile Solidario. Alcance de Convenios 2011 (encuadre general). | <ul style="list-style-type: none"> Representante MIDEPLAN o Encargada/o Protección Social Regional y/o Provincial Equipo Nacional |
| 10:30 – 11:30 | <ul style="list-style-type: none"> Focalización, Convocatoria, Selección y Conformación de Grupos <ul style="list-style-type: none"> Estado Avance Regional (Profesional Regional) Identificación de nudos críticos (DEP, DER) Propuesta soluciones (DEP, DER, equipo) | <ul style="list-style-type: none"> Equipo Regional y Provincial Prodemu Representante MIDEPLAN o Encargada/o Protección Social Regional y/o Provincial |
| 11:30 – 11:40 | Pausa | |
| 11:40 – 13:15 | <ul style="list-style-type: none"> Productos y cumplimiento de formalidades de la Etapa DCL <ul style="list-style-type: none"> Calendario con productos, fechas, verificadores Identificación y contratación servicios de capacitación (sólo DCL) Aspectos administrativos y contables Programa DCL <ul style="list-style-type: none"> Resolución de inquietudes y consultas | <ul style="list-style-type: none"> Equipo Nacional |
| 13:15 – 13:30 | <ul style="list-style-type: none"> Inquietudes finales y cierre | <ul style="list-style-type: none"> Equipo Nacional |

Dependiendo del estado de avance de las provincias en cada región, la inducción incorporó contenidos de acompañamiento al proceso, enfatizando la resolución de temas que involucraban a otros actores en los territorios: SERPLAC, Encargados de Programas Sociales SERPLAC, Encargados de Protección Social Provinciales, Regionales o Jefes de Unidades de Intervención Familiar (JUIF).

En las Jornadas participaron un total de 156 personas:

- Gestores y Facilitadores DCL (100% asistencia a nivel nacional)
- Directoras Regionales (85% de asistencia).
- Directoras Provinciales (94% de asistencia).
- Profesionales de Apoyo Regional (100% de asistencia a nivel nacional)
- Secretarías Regionales y Provinciales (92% de asistencia a nivel nacional)
- Contador/as. (85% de asistencia a nivel nacional)
- Encargada Nacional de Programas en Convenio Chile Solidario y/o Asistente Programas en Convenio Chile Solidario (asistencia de una o ambas al 100% de las jornadas)
- Profesional de Apoyo Departamento Presupuesto y Control-DAF. (asistencia a regiones que involucra mayores recursos y/o requerimiento de mayor apoyo a la gestión administrativa).

En 4 Jornadas se contó con la presencia de una o más autoridades locales y personal vinculado al Sistema de Protección Social Chile Solidario. Se aseguró especialmente su presencia en aquellos casos donde se habían presentado diversas dificultades para la obtención de información en torno

a potenciales beneficiarias, a fin de tomar acuerdos y cursos de acción en el corto plazo para alcanzar las coberturas comprometidas por los proyectos en el territorio nacional. Entre las autoridades asistentes y representantes de organismos locales se pueden mencionar:

- Encargados de Protección Social Regional y/o Provincial (IV, III, II, Región Metropolitana).
- Apoyos Familiares y/o Jefes de Unidad de Intervención Familiar.

Jornadas Inducción o Acompañamiento del Proceso según fechas, región y nº de participantes:

| fecha | Región | Modalidad | Participantes |
|------------------------|-----------------------------|-------------------|---------------|
| Jueves 04 de Agosto | XIII Región Metropolitana | Presencial | 29 personas |
| Viernes 05 de Agosto, | I Tarapacá y XII Magallanes | Video Conferencia | 14 personas |
| Martes 09 de Agosto | V Valparaíso | Presencial | 30 personas |
| Miércoles 10 de Agosto | XV Arica y Parinacota | Video Conferencia | 10 personas |
| Miércoles 10 de Agosto | XI Aysén | Video Conferencia | 5 personas |
| Jueves 11 de Agosto | IX Araucanía | Presencial | 11 personas |
| Martes 23 de Agosto | II Antofagasta | Presencial | 11 personas |
| Lunes 29 de Agosto | III Atacama | Presencial | 20 personas |
| Martes 30 de Agosto | XIV Los Ríos | Presencial | 13 personas |
| Miércoles 31 de Agosto | IV Coquimbo | Presencial | 13 personas |

III. HITOS DEL PROGRAMA PREPARACIÓN DE LOS PROYECTOS

Comprende todas aquellas acciones que permiten iniciar el proceso de instalación, difusión del programa, la convocatoria, validación y selección de participantes.

5. Determinación de las Orientaciones Productivas de la Comuna o Provincia.
6. Difusión del Programa y Convocatoria de Participantes
7. Postulación, Validación de Requisitos, Selección de Participantes y Entrega de Documentación Beneficiarias en SUBTRAB
8. Validación en SIGEP de PRODEMU y Carga de Participantes en Sistema Informático Pro Empleo de la SUBTRAB.

5. Determinación de las Orientaciones Productivas de la Comuna o Provincia.

Se estableció que las fuentes principales y base para la toma de decisiones sobre el oficio en que se capacitarían las mujeres estaría constituida por:

- a) el diagnóstico de oportunidades realizado a nivel provincial a principios del 2011, a través de mesas de trabajo constituidas por representantes de organismos públicos y privados vinculados al mundo del trabajo e ingresos.
- b) Representantes de organizaciones de mujeres y organismos vinculados al trabajo con mujeres, especialmente en situación de vulnerabilidad.
- c) Representantes de PRODEMU.
- d) Actualización de información relevante, especialmente en el contacto con empresas y organismos públicos interesados en la contratación de personal.

Se confeccionó y socializó a nivel regional y provincial un conjunto de orientaciones, pasos y herramientas (fichas y formularios) para la determinación de las propuestas de capacitación y la posterior visación y aprobación de las mismas. En el siguiente cuadro se puede observar un resumen del proceso:

| PASO | ¿QUÉ HACER? | RESULTADO ESPERADO | FICHA DE APOYO |
|---------------------------------------------------------------|-----------------------------------------------------------------------------------------------------------------------------------------------------------------------------------------------------------------------------------------------------------------------------------------------------------------------------------------------------------------------------------------------------------------------------------------------------------------------------------------------------------------------------------------------------------------------------------------------------------------------------------------------------------------------------------------------------------------------------------------------------------------|--------------------------------|------------------------------------|
| PASO 1: Considerar algunos aspectos críticos | A partir de las fuentes de información disponibles, se debe tener claridad mínima sobre los siguientes aspectos: <ul style="list-style-type: none"> ▪ <i>Los resultados del diagnóstico de oportunidades</i> ▪ <i>Los requisitos del mercado del trabajo asociados al oficio</i> ▪ <i>Las expectativas y perfil de las participantes</i> ▪ <i>Las condiciones climáticas y geográficas donde ejecutará</i> ▪ <i>El lugar de ejecución del curso</i> | Aspectos críticos considerados | Ficha aspectos críticos (Ficha B) |
| PASO 2: Tener claro lo que se va a solicitar | Considerando los elementos del Paso 1, definir lo más claramente posible lo que va a solicitar al OTEC. Tener claro: <ol style="list-style-type: none"> a) El número de participantes del curso; b) Las horas mínimas que debería considerar el curso; c) La disponibilidad de tiempo de las participantes; d) Los recursos de que dispone para financiar el curso e) Los elementos adicionales a la capacitación que requiere (por ejemplo: maletín de herramientas) f) Considerar información disponible en catálogo de competencias laborales que proporciona la Comisión Sistema Nacional de Certificación de Competencias Laborales www.chilevalora.cl | Solicitud de Curso completa | Ficha Solicitud de Curso (Ficha C) |

| | | | |
|------------------------------------------------------------------------------------------|------------------------------------------------------------------------------------------------------------------------------------------------------------------------------------------------------------------------------------------------------------------------------------------------------------------------------------------------------------------------------------------------------------------------------------------|-------------------------------------------------------------------|--------------------------------------------------------------|
| PASO 3: Identificar OTEC que puedan prestar el servicio de capacitación | Considerar tres (3) OTEC que permitan realizar una comparación. Para la identificación de los OTEC recomendamos las siguientes alternativas: a) Considerar el Listado de OTEC por regiones que ofrece el SENCE (http://www.sence.cl/otherhtml/listaotec.aspx); y/o b) Considerar las OTEC con las que se trabajó en años anteriores y tuvieron un buen desempeño. | Antecedentes de contacto de 3 OTEC. | |
| PASO 4: Visitar los OTEC | Un buen elemento a tener presente para la selección del OTEC es conocer su infraestructura e instalaciones. Visitar y chequear si cuenta con talleres o espacios adecuados para la capacitación del oficio. Dejar registro de visita en el formulario: "Visita infraestructura OTEC" | La ficha de visita al OTEC completa. | Ficha Visita OTEC (Ficha D) |
| PASO 5: Solicitar información que permita tomar una decisión | Pedir a los tres (3) OTEC seleccionadas que desarrollen una propuesta de capacitación lo cual permita tomar una decisión informada. Utilizar la "Presentación de Propuesta Capacitación" | Una presentación preliminar de propuesta de capacitación por OTEC | Ficha propuesta preliminar propuesta capacitación (Ficha E) |
| PASO 6: Comparar y evaluar las alternativas | Con las tres "Propuestas preliminares de capacitación" compare las alternativas y califique cada una de ellas utilizando el formulario para la evaluación preliminar de propuestas de capacitación. | Formulario para la evaluación preliminar propuestas capacitación. | Ficha Evaluación preliminar propuesta capacitación (Ficha F) |

Una vez realizado todos los pasos, las Direcciones Provinciales envían a Casa Matriz sus propuestas para contar con el V^oB^o correspondiente por parte del Equipo de Programas en Convenio Chile Solidario, y proceden a cerrar la compra del curso.

6. Difusión del Programa y Convocatoria de Participantes.

Una de las estrategias más recurrentes de los equipos para la difusión y convocatoria fue la presentación del programa a municipios y servicios colaboradores. Algunos equipos no sólo realizaron la presentación a los JUIF y apoyos familiares, sino que también se involucró a DIDECOS, Alcaldes, Oficinas de la Mujer de los Municipios, dirigentas/es de juntas de vecinos, grupos de pobladores, beneficiarias de programas de la mujer.

También fue necesario en varias regiones presentar y difundir el programa entre los Encargados Provinciales y Regionales de Protección Social, quienes se transformaron en apoyo mediático para la difusión y socialización del programa en los municipios, especialmente con las JUIF y apoyos familiares, pues en definitiva son quienes tienen el pulso de la gestión en la comuna respecto de las personas y familias del Chile Solidario que son potenciales beneficiarias y poseen los listados más actualizados existentes.

Junto a lo anterior, fue recurrente la estrategia de hacer invitaciones personalizadas y puerta a puerta acorde a los listados que fueron entregados por la UIF y sus Apoyos Familiares. También para este propósito, utilizaron los listados de participantes del Programa “Apoyo a la Dinámica Familiar” ejecutado por PRODEMU en el 2010. Esta estrategia, termina por ser evaluada como una actividad de alto costo y de bajo impacto en la mayor parte de los casos. El éxito en algunos casos estuvo dado por: a) gestiones previas de depuración de listados ADF 2010 con las UIF; b) contar con listados depurados previamente con 50 o más nombres potenciales c) organización de los listados por sector geográfico de la comuna, lo cual se logra con apoyo de las UIF, d) comunicación previa de los apoyos familiares con potenciales beneficiarias para evitar la desconfianza natural de las personas cuando son visitadas en su propio domicilio. Se concluye que esta estrategia de difusión y convocatoria es necesaria y útil cuando se requiere llenar cupos faltantes para completar la cobertura comprometida.

Paralelamente a la anterior, otros equipos utilizaron la estrategia de poner avisos en organismos públicos con mayor afluencia de potenciales beneficiarias/os (centros de pago IPS, salas de espera consultorios, especialmente); avisos que contenían antecedentes generales y datos de contacto para quienes estuvieran interesados/as.

Otros equipos procuraron ser invitados a programas radiales para la difusión del programa y algunos realizaron pequeños eventos locales en espacios públicos, aprovechando las instancias de mayor circulación de población (ferias, plazas, reuniones de juntas de vecinos).

Todas las actividades realizadas por los equipos estuvieron centradas en promover y dar a conocer el propósito del programa e incentivar la incorporación informada por parte de las mujeres seleccionadas.

A continuación se otorga un cuadro con la información disponible al 31 de agosto de 2011 proporcionado por Directoras provinciales en torno a actividades de difusión y sus resultados. No se encuentran todas las actividades realizadas en cada comuna, sin embargo, proporciona un panorama de la dinámica de este proceso de difusión y convocatoria.

| FECHA EN QUE SE REALIZÓ | DONDE SE REALIZÓ | | TIPO DE ACTIVIDAD (PRESENTACIÓN EN REUNIÓN, ACT.PÚBLICA, ETC.) | N° PARTICIPANTES | INDIQUE SI EXISTIERON DIFICULTADES | INDIQUE LOGROS OBTENIDOS |
|-------------------------|------------------|--------------------------------------------------------------|----------------------------------------------------------------------|------------------|-----------------------------------------------------------------------------------------------------------------------------------------------------------------------------------------------------------------------------------------------------------------------------------------------------------------------------------------------------------------------------------------------------------------------------|---------------------------------------------------------------------------------------------------------------------------------------------------------------------------------------------------------------------------------------------------------------------------------------------------------------------------------------------------------------------------------------------------------------------------------------|
| | COMUNA | LUGAR(POR EJ: PLAZA PÚBLICA, MUNICIPIO, PLAZA DE PAGO, ETC.) | | | | |
| 29 AL 31 AGOSTO | ANTOFAGASTA | JUNTA DE VECINOS EN SECTOR NORTE ANTOFAGASTA | PRESENTACIÓN DEL PROYECTO, DIFUSIÓN E INSCRIPCIÓN DE LOS INTERESADOS | 70 PERSONAS | NO EXISTIERON | SE INFORMÓ SOBRE EL DCL, LOS REQUISITOS Y SE REALIZÓ EN FORMA INMEDIATA EL PROCESO DE POSTULACIÓN POSTULACIÓN. EL ÉXITO DE ESTA ACTIVIDAD RADICA EN EL CONTACTO Y GESTIONES PREVIAS CON UIF, LISTADOS DE PERSONAS DEPURADOS, E INVITACIÓN CON INFORMACIÓN PREVIA A POTENCIALES BENEFICIARIAS. QUEDA RESOLVER ASPECTOS DE DOCUMENTACIÓN DE PARTICIPANTES Y LLENAR CUPOS FALTANTES PARA DAR INICIO AL PROYECTO EN EL MES DE SEPTIEMBRE. |
| 02 JULIO | ILLAPEL | OFICINA PRODEMU | REUNION | 14 | SE INVITO POR TELÉFONO A CADA UNA DE LAS PARTICIPANTES DEL ADF DEL AÑO 2010, PARA PARTICIPAR DEL DCL. MUCHAS DE ELLAS SE ENCONTRABAN TRABAJANDO AL MOMENTO DE CITARLAS. TAMBIÉN HUBO PERSONAS QUE NO MOSTRARON MUCHO INTERÉS A LA CONVOCATORIA, RESPONDÍAN QUE SI ASISTIRÍAN PERO NO LLEGABAN. SE LLAMO A OTRAS PERSONAS CUYA LISTA FUE ENTREGADA POR LA JUIF, PERO SOLO APARECIERON ALGUNAS DE ELLAS. MUCHOS DE LOS | RED DE APOYO CON CHISOL ILLAPEL, SU ENCARGADA Y PROFESIONALES HAN BRINDADO APOYO A ESTA INVITACIÓN SE LOGRO GESTIONAR LUGAR DE ENCUENTRO PARA LAS SESIONES, ADEMÁS LA PERSONA ENCARGADA DE LA ALIMENTACIÓN DE LAS BENEFICIARIAS |

| | | | | | | |
|-----------|---------|-----------------------------|---------------------------------------------------------------------------------------------------------------------------------|---|-----------------------------------------------------------------------------------------------------------------------------------------------------------------------------------------------------------------------------------------------------------------------------------------------------------------------------------------------------------------------------------------------------------------------------------------------------------------------------------------------------------------------------------------------------------------------------------------------------------------------------------------------------------------------------------------------------------------------------------------|--|
| | | | | | <p>TELÉFONOS DE LAS BENEFICIARIAS ESTABAN FUERA DE COBERTURA O DIRECTAMENTE YA ESTABAN INEXISTENTES.</p> <p>AL OFICIO EXISTENTE SE LE REALIZO UN NUEVO DIAGNOSTICO EN LA ZONA Y SE CONCLUYO QUE NO ERA VIABLE EN EL FUTURO POR LA FALTA DE EMPLEABILIDAD, Y LAS EMPRESAS DEL RUBRO EN LA ZONA SON ESCASAS.</p> <p>AL HACER LAS AVERIGUACIONES EN LA COMUNA DE ILLAPEL YA SE HABÍA CAPACITADO A MUJERES EN ESTE OFICIO EN EL PROGRAMA JEFAS DE HOGAR, TENIENDO MAL RESULTADO, SÓLO QUEDO COMO FORMACIÓN PERSONAL Y A LA FECHA NINGUNA DE ELLAS ESTÁ TRABAJANDO EN LO QUE SE LE CAPACITO.</p> <p>ALGUNAS DE LAS MUJERES NO PUDIERON ACCEDER A ESTA CAPACITACIÓN DEL DCL, POR ESTAR TRABAJANDO. HA ATRASADO EL INICIO DE LAS SESIONES.</p> | |
| 24 AGOSTO | ILLAPEL | I. MUNICIPALIDAD DE ILLAPEL | REUNIÓN CON EL ENCARGADO FOSIS PROVINCIAL, ENCARGADO JUIF Y SUS PROFESIONALES DE APOYO, GESTOR FACILITADOR PRODEMU ENCARGADO DE | 6 | DEFINICIÓN DEL OFICIO: PARA EL DESARROLLO DEL TURISMO, SE PROPONE EL OFICIO TÉCNICAS EN MONTAJE, SERVICIO DE MESAS Y GARZONERÍA. Y ALGUNOS RELACIONADOS CON LA AGRICULTURA. SE ENTREGARÁ UN LISTADO NUEVO CON BENEFICIARIAS DEL PROGRAMA PUENTE Y EN SU MAYORÍA MUJERES JÓVENES QUE NO TIENEN OPORTUNIDADES DE ACCEDER AL TRABAJO, PARA COMPLETAR COBERTURA. | |

| | | | | | | |
|-----------|---------|------------------------------------|------------------------------------------------------------------------------------------------------------------------------------------------------------------------------------------------------------------------------------------------------------------|---|---------------------------------------------------------------------------------------------------------------------------------------------------------------------------------------------------------------------------------------------------------------------------------------------------------------------------------------------------------------------------------------------------------------------------------------------------------------------------------------------------------|--------------------------------------------------------------------------------------------------------------------------------------------------------------------------------------------------------------------------------------------|
| | | | LOS PROGRAMAS. | | | SE ACUERDA REUNIONES PERMANENTES PARA ELABORAR UNA PROPUESTA CONJUNTA, PARA LOS PROGRAMAS DEL PRÓXIMO AÑO DE AMBAS INSTITUCIONES. |
| 10 AGOSTO | COPIAPÓ | MIDEPLAN | REUNIÓN PARA SOCIALIZAR LA INFORMACIÓN CON RELACIÓN A LOS DCL, COORDINAR CONTACTOS CON PROGRAMA FOSIS. | 3 | | SE SOCIALIZA LA INFORMACIÓN, SE OBTIENE INFORMACIÓN MÁS CONCRETA CON RELACIÓN A LA FORMA DE OPERAR PARA HACER LAS SOLICITUDES CORRESPONDIENTES DE MUJERES PARA PARTICIPACIÓN EN EL PROGRAMA. |
| 10 AGOSTO | COPIAPÓ | FOSIS | SE REALIZA REUNIÓN, SOCIALIZANDO LA INFORMACIÓN DE LOS PROGRAMAS, SE SOLICITA A FOSIS GESTIONAR CON LA UIF DE LA MUNICIPALIDAD EL PODER SOCIALIZAR ESTA INFORMACIÓN Y ASÍ LOS APOYOS FAMILIARES PUEDAN ENTREGAR LISTADOS DE MUJERES PARA REALIZAR CONVOCATORIAS. | 4 | UNA DE LAS DIFICULTADES QUE SE PRODUJO EN ESTA REUNIÓN FUE QUE EN CONVERSACIONES ANTERIORES QUE LOS FUNCIONARIOS DEL FOSIS TUVIERON CON LOS APOYOS FAMILIARES, ESTOS ÚLTIMOS MANIFESTARON QUE LA CANTIDAD DE SESIONES SON DEMASIADAS PARA EJECUTAR EN LA ETAPA DE HABILITACIÓN Y POR TANTO LA DESERCIÓN ERA PROBABLE. SE REVISARÁ LA POSIBILIDAD DE QUE LOS APOYOS PUDIERAN REALIZAR ACOMPAÑAR ALGUNAS SESIONES PARA APOYAR LA INFORMACIÓN SOBRE BENEFICIOS Y DERECHOS DE LA POBLACIÓN CHILE SOLIDARIO. | SE LOGRA DAR LAS INDICACIONES DE ACUERDO AL PROGRAMA. SE ACUERDA QUE SE REALIZARAN LAS CONSULTAS CON RELACIÓN A LA INTERVENCIÓN O ASISTENCIA DE PERSONAL DE CHILE SOLIDARIO. SE SOLICITAN LISTADOS DE MUJERES PARA REALIZAR CONVOCATORIAS. |
| 15 AGOSTO | COPIAPÓ | UIF ILUSTRE MUNICIPALIDAD COPIAPÓ. | SE CONVERSA CON LOS APOYOS FAMILIARES, CON EL OBJETIVO DE SOLICITAR LISTADOS DE PERSONAS PARA LA REALIZACIÓN DE LAS CONVOCATORIAS | 4 | ESTA SOLICITUD REITERADA DE LISTADOS A UIF RETRASA ENORMEMENTE LA GESTIÓN. | SE ACUERDA CON LOS APOYOS FAMILIARES ESTAR EN CONTACTO PARA ENTREGAR LISTADOS DE MUJERES. |

| | | | | | | |
|-----------|--------|-------------------------------------------------------------------|------------------------------------------------------------------------------------------------------------------------------------------------------------------------------------------------------------|---|------------------------------------------------------------------------------------------|--------------------------------------------------------------------------------------------------------------------------|
| | | | PARA LA INICIACIÓN DEL PROGRAMA. | | | |
| 18 AGOSTO | COIAPÓ | MIDEPLAN | SE SOSTIENE REUNIÓN CON DORA SALAS ENCARGADA DE PROGRAMAS, CON EL OBJETIVO DE COMUNICAR LOS AVANCES DEL PROGRAMA Y SOLICITAR LISTADOS DE MUJERES QUE CUMPLAN CON LAS CARACTERÍSTICAS PARA EL PROGRAMA DCL. | 2 | | DORA ACUERDA ENVIAR LISTADO DE MUJERES QUE AÚN NO SE HA TRABAJADO EL PILAR DE TRABAJO T1 PARA REALIZAR UNA CONVOCATORIA. |
| 22 AGOSTO | COIAPÓ | MIDEPLAN | SE ENVIA LISTADO DE MUJERES QUE PARTICIPARON EN EL PROGRAMA ADF DEL AÑO ANTERIOR PARA SER VISADOS Y DESPUÉS CONVOCAR. | 2 | | LISTADO RECIBIDO |
| 23 AGOSTO | COIAPÓ | SECTORES COIAPÓ | PUERTA A PUERTA | | LISTADOS NO DEPURADOS (DIRECCIONES NO COINCIDEN, PERSONAS YA NO HABITAN EN EL DOMICILIO) | SE LOGRÓ POSTULAR A 5 PERSONAS. SE CONVERSA EL TEMA CON MUNICIPIO. SE ESTABLECE CONVOCATORIA COMPARTIDA CON MUNICIPIO |
| 31 AGOSTO | COIAPÓ | -MIDEPLAN -UIF MUNICIPALIDAD COIAPÓ. - PRODEMU -FOSIS | SE SOSTIENE REUNIÓN CON LAS PERSONAS ENCARGADAS DE LOS DISTINTOS PROGRAMAS, CON EL OBJETIVO DE SOCIALIZAR LA INFORMACIÓN PARA UNA BUENA EJECUCIÓN DEL PROGRAMA DCL. LOS TEMA | | | |

| | | | | | | |
|--------------|-----------|-----------------------------------------------------|----------------------------------------------------------------------------------------------------------------------------------------------------------------------------------------------------------------------------------------------------------------------------|----------------------------------------------------------------------------------------------------------------------------------------------------------------------------------------|--------------------------------------------------------------------------------|-----------------------------------------------------------------------------------------------------------------------------------------------------------------------------------|
| | | | TRATADOS SON: - DÍAS DE INICIACIÓN DE LOS TALLERES, CANTIDAD DE SESIONES, COBERTURA, LUGAR Y HORA DE INICIO DEL PROGRAMA. | | | |
| 17 AGOSTO | ANDACOLLO | SALÓN MUNICIPAL PADRE HURTADO. | 1.- ACTIVIDAD DE DIFUSIÓN FUNDACIÓN PRODEMU, DCL Y CONVENIO SOSTENIDO CON LA MINERA TECK Y DIRECTORA PRODEMU. 2.- REUNIÓN APOYOS FAMILIARES DE LA LOCALIDAD Y AUTORIDADES DE DIDECO. | 19 | HORARIO DE LLEGADA DE LAS PARTICIPANTES Y POCA DIFUSIÓN DE LA ACTIVIDAD. | MOTIVACIÓN E INTERÉS DE LAS MUJERES, APLICACIÓN DE INSTRUMENTO DE RECOLECCIÓN DE DATOS PARA DIAGNOSTICAR LA MOTIVACIÓN Y EMPRENDIMIENTO DE NUESTRO GRUPO OBJETIVO. |
| 23 AGOSTO | ANDACOLLO | DEPENDENCIAS I. MUNICIPALIDAD DE ANDACOLLO | 1.- COORDINACIÓN DE GESTIÓN CON DIDECO POR DIFUSIÓN PARA PARTICIPANTES 2.- REUNIÓN CON APOYOS FAMILIARES. 3. REUNIÓN CON NATALIA MERY ENCARGADA DE LA OFICINA DE LA MUJER. 4.- COORDINACIÓN PARA DIFUSIÓN CON GUIDO CORTES | 2 APOYOS FAMILIARES 1 ENCARGADA DE DIRECCIÓN DE DESARROLLO COMUNITARIO 1 ENCARGADA OFICINA DE LA MUJER 1 APOYO MUNICIPAL SR. GUIDO CORTES. | | LISTAS CHISOL Y PUENTE ACTUALIZADAS Y CREACIÓN Y DE REDES MÁS CERCANAS. GESTIÓN PARA NUEVA REUNIÓN Y POTENCIAR EL TEMA DE LA DIFUSIÓN DEL PROGRAMA DCL. |
| 24 AGOSTO | LA SERENA | PRODEMU LA | 1. COORDINACIÓN TELEFÓNICA CON GUIDO CORTES PARA DIFUSIÓN DE ACTIVIDAD. | | | MOTIVACIÓN DE LAS PARTICIPANTES CONVOCADAS. TENER EN MI PODER LISTAS DE |

| | | | | | | |
|-----------|------------------|-------------------------------------------------|-----------------------------------------------------------------------------------------------------------------------------------------------------------------------------------------------------------------------------------------------|-----------------------------------------------------------------------------|-----------------------------------------------------------------|----------------------------------------------------------------------------------------------------------------------------------------------------------------------------------------------------------------------------------------|
| | | SERENA | <p>2.- LLAMADA A CADA USUARIA DE LAS LISTAS ENTREGADAS PARA CONVOCARLAS A REUNIÓN</p> <p>3.- COORDINACIÓN CON OMIL ANDACOLLO.</p> <p>4.- DIFUSIÓN A TRAVÉS DE LOS MEDIOS RADIALES DE LA COMUNA REFERENTE: ANA JERALDO.</p> | CONVOCATORIA A 19 USUARIAS YA CAUTIVAS EN LA PRIMERA ACTIVIDAD DE DIFUSIÓN. | | USUARIAS ACTUALIZADAS POR GESTIÓN YA REALIZADA ANTERIORMENTE. |
| 25 AGOSTO | ANDACOLLO | UNIÓN COMUNAL DE JUNTAS DE VECINOS DE ANDACOLLO | <p>1.- DIFUSIÓN A 23 MUJERES CHILESOL MAS 18 (41 CONVOCADAS), YA ENTERADAS DEL BENEFICIO GUBERNAMENTAL.</p> <p>2.- APLICACIÓN DE FICHA 2011 A 23 BENEFICIARIAS</p> <p>3.- ACUERDO DEL DÍA DE LA CAPACITACIÓN (MARTES DESDE LAS 17:15 HRS)</p> | 23 | | MAYOR MOTIVACIÓN DEL EQUIPO MUNICIPAL Y APOYO A MI GESTIÓN. CREACIÓN DE ALIANZAS ESTRATÉGICAS CON OMIL ANDACOLLO. |
| 18 JULIO | COMUNA DE PAPUDO | MUNICIPALIDAD, DEPARTAMENTO COMUNITARIO | <p>REUNIÓN DE PRESENTACIÓN DEL PROGRAMA DE PARTE DE LA FUNDACIÓN PRODEMU CON DIDECO, ENCARGADO DE CHILE SOLIDARIO Y PROGRAMA PUENTE, APOYOS FAMILIARES, GESTOR - FACILITADOR DE DCL Y DEP</p> | 8 PERSONAS | NO EXISTE DIFICULTAD AL CONTRARIO MUCHA DISPOSICIÓN DE COOPERAR | SE REALIZA COORDINACIÓN PARA LA FOCALIZACIÓN PARA LA CONFORMACIÓN DE GRUPO CORRESPONDIENTE A LA COMUNA DE PAPUDO, APOYOS FAMILIARES SE COMPROMETE A ENVIAR LISTADO DE LAS FAMILIAS O MUJERES LOCALIZADAS. DEFINIR LUGAR DE EJECUCIÓN.- |

| | | | | | | |
|-----------|----------------------|--------------------------------------|--------------------------------------------------------------------------------------------------------------------------------------------------------------------------|----------------|---------------------------------------------------------------------------------|--------------------------------------------------------------------------------------------------------------------------------------------------------------------------------------------------------------------------------------------------------------------------------------------------|
| 19 JULIO | COMUNA DE PAPUDO | ALCALDÍA | REUNIÓN CON ALCALDESA, PARA PRESENTACIÓN DEL PROGRAMA, JUNTO PERSONAL DE DESARROLLO COMUNITARIO Y PLANIFICACIÓN DEL MUNICIPIO, PARTICIPA GESTOR FACILITADOR DE DCL Y DEP | 9 PERSONAS | NO EXISTE DIFICULTAD.- | EN ESTA REUNIÓN SE LOGRA DIFUNDIR LOS PROGRAMAS Y RECIBIR UN COMPROMISO ESPECIAL HACIA LA FUNDACIÓN PRODEMU DE PARTE DE LA ALCALDESA DE LA COMUNA EN QUE OFRECE TODO TIPO DE COLABORACIÓN. SE DEFINEN LUGAR DE EJECUCIÓN TANTO DE LA HABILITACIÓN E INTERMEDIACIÓN COMO LA CAPACITACIÓN TÉCNICA. |
| 20 JULIO | PROVINCIA DE PETORCA | ESTUDIOS RADIO DULCE Y RADIO ANTONIA | ENTREVISTA A DEP | PUBLICO RADIAL | NO EXISTE DIFICULTAD.- | SE HACE DIFUSIÓN DEL PROGRAMA DCL CORRESPONDIENTES A LA PROVINCIA DE PETORCA EN RADIOS. |
| 24 AGOSTO | COMUNA DE PAPUDO | MUNICIPIO DESARROLLO COMUNITARIO | REUNIÓN DE COORDINACIÓN | 4 PERSONAS | EXISTE LA DIFICULTAD DE LA CONVOCATORIA.- | SE REVISAN LISTADOS PARA CAPTAR NUEVAS USUARIAS PARA EL PROGRAMA SE HACEN LLAMADOS TANTO DEL GESTOR Y FACILITADOR COMO DEL MUNICIPIO.- |
| 28 JULIO | LONCOCHE | MUNICIPIO | PRESENTACIÓN EN REUNION CON JUIF Y APOYOS FAMILIARES | 9 | | SE LOGRA COMPROMISO POR PARTE DEL PROFESIONAL PARA DEFINIR A LOS BENEFICIARIOS QUE SEAN PARTE DE ESTE PROG. SE <u>DEFINE 10 DE AGOSTO PARA CONVOCATORIA DEL PROG. DCL</u> |
| 2 AGOSTO | CARAHUE | MUNICIPIO | PRESENTACIÓN EN REUNION CON JUIF Y APOYOS FAMILIARES | 7 | | SE LOGRA COMPROMISO POR PARTE DEL PROFESIONAL PARA DEFINIR A LOS BENEFICIARIOS QUE SEAN PARTE DE ESTE PROG SE ENFOCARA EN SECTOR DE TROBOLHUE <u>CONVOCATORIA PARA 31 DE AGOSTO. 10:00</u> |
| 3 AGOSTO | GALVARINO | MUNICIPIO | PRESENTACIÓN EN REUNION CON JUIF Y APOYOS FAMILIARES | 6 | HECHOS AISLADOS INFLUYERON QUE TAL CONVOCATORIA FUERA APLAZADA HASTA ESTA FECHA | SE LOGRA COMPROMISO POR PARTE DEL PROFESIONAL PARA DEFINIR A LOS BENEFICIARIOS QUE SEAN PARTE DE ESTE PROG. DEFINIENDO <u>CONVOCATORIA PARA EL 1º DE SEPT. A LAS 15:00</u> |
| 9 AGOSTO | PTO. SAAVEDRA | MUNICIPIO | PRESENTACIÓN EN REUNION CON JUIF Y APOYOS | 6 | | SE CONCRETARA UN LISTADO DONDE SE EFECTUARA CONVOCATORIA A TRAVÉS DE RADIO Y CANAL DE LA COMUNA PARA |

| | | | FAMILIARES | | | LAS POSIBLES BENEFICIARIAS. |
|-----------|---------------------|--------------------------------------|----------------------------------------------------------------|----|----------------------------------------------------------------------------------------------------------------------------------------------------|--------------------------------------------------------------------------------------------------------------------------------------------------------------------------------------------------------------------------------------------------------------------------------------------------------------------------------------------------------------------------|
| 18 AGOSTO | LONCOCHE | CASA DEL DEPORTE | PRESENTACIÓN Y CONVOCATORIA HA BENEFICIARIAS | 18 | | ASISTEN 16 BENEFICIARIA, QUE SE INTERESAN POR EL PROG. SE PRESENTAN LOS REQUISITOS Y BENEFICIOS Y EXIGENCIAS DEL PROG. ASI MISMO SE HABLA NUEVAMENTE CON APOYOS FAMILIARES PARA PODER LLENAR LOS CUPOS FALTANTES PARA INICIAR CON EL PROYECTO |
| 30 AGOSTO | PTO. SAAVEDRA | SEDE LOS PESCADORES | PRESENTACIÓN Y CONVOCATORIA HA BENEFICIARIAS DE PTO. DOMINGUEZ | 18 | | SE LOGRA MÁS DEL 70% DE PARTICIPANTES, ASI MISMO ELLAS MANIFIESTAN EL INTERES DE OTRAS PERSONAS PARA EL PRO. QUE CUMPLEN TAL REQUISITO, SE DESTACA LA GRAN COORDINACIÓN DE TAL GRUPO YA QUE SE EFECTUARON GESTIONES PARA QUE LA OMIL DE TAL SECTOR EFECTUARA UN TERRENO EL MIERCOLES 7 SEPT. PARA INSCRIPCIÓN COMPLETA DEL GRUPO EN LA OMIL, GESTION QUE FUE CONCRETADA. |
| 31 AGOSTO | CARAHUE - TROBOLHUE | CASA DE LA MUJER | PRESENTACIÓN Y CONVOCATORIA HA BENEFICIARIAS DE TROBOLHUE | 22 | ALGUNAS PARTICIPANTES DEBIERON QUEDAR FUERA DEL PROGRAMA POR EXCEDER LA EDAD REQUERIDA | HAY GRAN INTERES, SE SOLICITAN DATOS PARA CONFIRMAR QUE PUEDAN PARTICIPAR EN EL PROG. ASI MISMO LAS MUJERES SE COORDINAN PARA IR EN FORMA GRUPAL A EFECTUAR EL TRAMITE DE LA OMIL. |
| 10 JULIO | PUENTE ALTO | EQUIPO UFFAM (CORPORACIÓN MUNICIPAL) | PRESENTACIÓN EN REUNIÓN | 3 | NO | DIFUSIÓN PROGRAMA |
| 25 JULIO | PUENTE ALTO | MUNICIPIO JUIF | CHARLA MOTIVACIONAL A BENEFICIARIAS CHILE SOLIDARIO | 20 | INTERÉS DE LAS MUJERES EN PARTICIPAR, ALGUNAS HAN TENIDO EXPERIENCIA PREVIA DE CAPACITACIÓN PARA OFICIOS, SIN RESULTADOS EN LOS ÚLTIMOS TRES AÑOS. | DIFUSIÓN PROGRAMA |
| 02 AGOSTO | SAN JOSÉ DE MAIPO | MUNICIPIO JUIF | PRESENTACIÓN EN REUNIÓN | 2 | NO | DIFUSIÓN PROGRAMA, Y ENTREGA DE PRIMER LISTADO. |
| 3 AGOSTO | PUENTE ALTO | JUNTA VECINOS CERRO MORADO | PRESENTACIÓN EN REUNIÓN | 5 | NO | DIRIGENTES COLABORARÁN CON CONVOCATORIA PUES CONOCEN A LA POBLACIÓN DE VECINOS Y QUIENES DESEAN TRABAJAR EN EL OFICIO |

| | | | | | | |
|-----------------------------------|-------------------|--------------------------------------------------------------------|----------------------------------------------------------------------------------------|----------|-------------------------------------------------------------------------------------------------------------------|-----------------------------------------------------------------------------------------------------------------------------------------|
| 8 AGOSTO | SAN JOSE DE MAIPO | CASA ESTUDIO SAN JOSÉ DE LA CONSTRUCCIÓN | PRESENTACIÓN EN REUNIÓN | 2 | NO | DIFUSIÓN PROGRAMA |
| 9 AGOSTO | PUENTE ALTO | CENTRO INTEGRAL KETRAWE | PRESENTACIÓN EN REUNIÓN | 7 | NO | DIFUSIÓN PROGRAMA |
| 19 AGOSTO | PUENTE ALTO | JARDIN INFANTIL PADRE HURTADO | PRESENTACIÓN EN REUNIÓN | 3 | NO | SE PRESENTA PROGRAMA EN ACTO CONMEMORATIVO DE LA SOLIDARIDAD. TIENE BUENA RECEPCIÓN Y SE ACUERDA POSTULACIÓN. |
| 26 AGOSTO | PUENTE ALTO | DIRIGENTA SOCIAL VOLCÁN | PRESENTACIÓN EN REUNIÓN | 5 | NO | COMPROMISO DE DIFUSIÓN PROGRAMAS ENTRE VECINAS |
| 30 AGOSTO | PUENTE ALTO | DIRIGENTES SAN MIGUEL | PRESENTACIÓN EN REUNIÓN | 3 | NO | DIFUSIÓN PROGRAMAS |
| 31 AGOSTO | SAN JOSÉ DE MAIPO | GRUPO DE MUJERES | PRESENTACIÓN EN REUNIÓN | 55 | NO | DIFUSIÓN PROGRAMAS |
| 27 JULIO | VALDIVIA | MUNICIPALIDAD | CHARLA INFORMATIVA CON EQUIPO DE PROGRAMA PUENTE | 8 | | SE ACUERDA EL COMPARTIR LISTADO DE FAMILIAS POSIBLES A FORMAR PARTE DEL PROGRAMA DCL SEGÚN EL INTERÉS Y SEGÚN LAS NECESIDADES DE ÉSTAS. |
| 28 JULIO | VALDIVIA | SEDE UTPCH, CAMPAMENTO LOS GIRASOLES | REUNIÓN CON POBLADORES CAMPAMENTO LOS GIRASOLES | 25 APROX | EN EL MOMENTO DE LA CHARLA (DADA EN UNA MEDIAGUA), COMIENZA A A GRANIZAR, LO QUE DIFICULTA EL AUDIO POR COMPLETO. | NO HUBO INSCRITOS EN ESA OPORTUNIDAD. |
| 5 AGOSTO | VALDIVIA | MUNICIPALIDAD | REUNIÓN CON M° EUGENIA SOTO, PDTA DE LA UNIÓN COMUNAL DE JUNTAS DE VECINOS DE VALDIVIA | 2 | CUESTA QUE OTORGUE TIEMPO ADECUADO PARA REUNIÓN | LISTADO DE JUNTAS DE VECINOS, DATOS DE PRESIDENTES Y NÚMEROS DE CONTACTO. |
| SEMANAS DEL 15 Y DEL 22 DE AGOSTO | VALDIVIA | SECTORES DE: - SAN LUIS. - PABLO NERUDA. - BARRIOS BAJOS. | ELABORACIÓN E INSTALACIÓN DE PIEZAS GRÁFICAS DE PROMOCIÓN DEL PROGRAMA EN LOS | | | PIEZAS GRÁFICAS INSTALADAS. |

| | | | | | | |
|-----------------------------------|----------|----------------------------------------------------------------------------------------------|-----------------------------------------------------------------------------------------------------------------------------------------------------------------------------------------------------------------------|--|----------------------------------------------------------------------------------------------------------------------------------------------------------------------------------------------------------------|----------------------------------------------------------------------------------------------------------------|
| | | -LAS ÁNIMAS. -NIEBLA. | SECTORES A INTERVENIR. (SE INVITA A CHARLA INFORMATIVA CON FECHAS DIFERENCIADAS SEGÚN SECTOR) | | | |
| SEMANAS DEL 15 Y DEL 22 DE AGOSTO | VALDIVIA | SECTORES DE: - SAN LUIS. -PABLO NERUDA. -BARRIOS BAJOS. -LAS ÁNIMAS. -NIEBLA. | REUNIÓN CON PRESIDENTES DE JUNTAS DE VECINOS CON EL FIN DE: -CONFIRMAR SOLICITUD DE SEDES PARA EL DESARROLLO DE LOS DCLs. - VERIFICAR SI POSEEN LISTADOS CON PERSONAS INTERESADOAS 8REQUERIDO CON ANTERIORIDAD. | | SON POCOS LOS PRESIDENTES DE JUNTAS DE VECINOS CON BUENA DISPOSICIÓN A LA COLABORACIÓN. VARIOS DE ELLOS SUBESTIMAN EL BENEFICIO FORMATIVO DE ESTE PROGRAMA VERSUS EL "BENEFICIO TANGIBLE" QUE SE PUEDE OTORGAR | SE CONFIRMA EL USO DE LAS SEDES, MÁS NO EL LISTADO DE PERSONAS INTERESADAS. |
| SEMANAS DEL 15 Y DEL 22 DE AGOSTO | VALDIVIA | OFC. PRODEMU | CONVOCATORIA TELEFÓNICA A CHARLAS INFORMATIVAS Y DE INSCRIPCIÓN | | | LA GRAN MAYORÍA DE LOS ASISTENTES A LAS CHARLAS FUERON JUSTAMENTE PERSONAS QUE RECIBIERON LLAMADOS TELEFÓNICOS |
| SEMANAS DEL 15 Y DEL 22 DE AGOSTO | VALDIVIA | SECTORES DE: - SAN LUIS. -PABLO NERUDA. -BARRIOS BAJOS. -LAS ÁNIMAS. -NIEBLA. | CHARLAS INFORMATIVAS Y DE INSCRIPCIÓN A LOS PROGRAMAS POR SECTOR. | | | SE COMIENZAN A COMPLETAR LOS CUPOS |

7. Postulación, Validación de Requisitos, Selección de Participantes y Entrega de Documentación Beneficiarias en SUBTRAB.

Para la selección de beneficiarias y conformación final de cada grupo, fue indispensable el cumplimiento de los requisitos de ingreso del programa, los cuales fueron verificados a través de la documentación de cada beneficiaria exigida por la Subsecretaría del Trabajo, que se señalan a continuación:

| REQUISITO ESTABLECIDO | VERIFICADOR |
|------------------------------------------------------------|------------------------------------------------------------------------------------------------------------------------------------------------------------------------------------------------------------------------------------------------------------------------------------------------------------------------|
| Edad | Fotocopia del Carnet de Identidad vigente por ambos lados. |
| Pertenecer al Sistema de Protección Social Chile Solidario | Validación en SIGEP de PRODEMU que en el minuto de ingresar al programa la mujer pertenece al Sistema de Protección Social Chile Solidario. Cuando no fue posible verificar a través de SIGEP, se solicitó FUD (Formulario Único de Derivación) que proporciona el municipio u otro similar que entrega dicha entidad. |
| En condición de desempleo | Declaración jurada simple que indica nombre, C.I., domicilio, fecha y la manifestación de la beneficiaria de encontrarse desempleada al momento de ingresar al Programa. |
| Inscrita en la OMIL | Fotocopia de la Tarjeta de Inscripción en OMIL vigente u otro similar que entrega dicha entidad. |

Esta documentación fue recolectada por cada gestor/a de grupo, generando una carpeta que contiene todos los antecedentes de cada participante. El proceso de recolección de documentos en algunos casos no fue tarea fácil, especialmente lo referido a verificador de inscripción en OMIL o la obtención de FUD o similar que implica realizar gestiones extras con los municipios, y que en ocasiones constituyó una tarea titánica que demoró sustantivamente el envío de la documentación completa del grupo desde la provincia a Casa Matriz de PRODEMU.

La tarea posterior fue la entrega de los documentos consolidados directamente a la Subsecretaría del Trabajo. A la documentación de cada persona se incluyó la ficha de beneficiaria obtenida desde el Sistema Informático Pro Empleo. El 11 de enero de 2012, se terminó de depositar formalmente la documentación de participantes de los 39 proyectos en la Subsecretaría del Trabajo. A continuación se señala el orden y fechas de depósito respectivas:

| PROYECTOS: DOCUMENTACIÓN DE PARTICIPANTES – ENTREGA 04/11/2011 |
|--------------------------------------------------------------------------------------------------------------------|
| DESARROLLO DE COMPETENCIAS LABORALES, PROVINCIA DE IQUIQUE, COMUNA DE IQUIQUE, COSTURA RECTA INDUSTRIAL |
| DESARROLLO DE COMPETENCIAS LABORALES, PROVINCIA IQUIQUE, COMUNA ALTO HOSPICIO, MANIPULACION DE ALIMENTOS. |
| DESARROLLO DE COMPETENCIAS LABORALES, PROVINCIA DE LIMARI, COMUNA DE RIO HURTADO, OFICIO MANIPULACION DE ALIMENTOS |
| DESARROLLO DE COMPETENCIAS LABORALES, PROVINCIA DE QUILLOTA, COMUNA DE QUILLOTA, ASEO SEMI INDUSTRIAL. |

| |
|--------------------------------------------------------------------------------------------------------------------------------------------------------------------------|
| DESARROLLO DE COMPETENCIAS LABORALES, PROVINCIA DE MARGA MARGA, COMUNA DE QUILPUE, REPOSTERIA Y PANADERIA |
| DESARROLLO DE COMPETENCIAS LABORALES, PROVINCIA DE MALLECO, COMUNA DE PUREN, PROYECTO Nº 1 - CORTE Y CONFECCION DE BUZOS ESCOLARES |
| DESARROLLO DE COMPETENCIAS LABORALES, PROVINCIA DE MALLECO, COMUNA DE ANGOL, PROYECTO Nº 2 - TECNICAS DE VENTA Y MANEJO CAJA ATENCION EN EL COMERCIO |
| DESARROLLO DE COMPETENCIAS LABORALES, PROVINCIA DE CAUTÍN, COMUNA SAAVEDRA, PROYECTO Nº 2 - PRODUCCIÓN DE MERQUÉN. |
| DESARROLLO DE COMPETENCIAS LABORALES, PROVINCIA DE LLANQUIHUE, COMUNA DE PUERTO MONTT PROYECTO Nº 1 MANIPULACIÓN DE ALIMENTOS |
| DESARROLLO DE COMPETENCIAS LABORALES, PROVINCIA DE LLANQUIHUE, COMUNA DE PUERTO MONTT PROYECTO Nº 2 MANIPULACIÓN DE ALIMENTOS |
| DESARROLLO DE COMPETENCIAS LABORALES, PROVINCIA DE MAGALLANES, COMUNA DE PUNTA ARENAS, "COCINA SALUDABLE CON ESPECIALIDAD EN COMIDAS PARA OBESOS, DIABÉTICOS Y CELIACOS. |
| DESARROLLO DE COMPETENCIAS LABORALES, PROVINCIA DE VALDIVIA, COMUNA DE VALDIVIA, CURSO DE OPERADORAS TELEFONICAS |
| DESARROLLO DE COMPETENCIAS LABORALES, PROVINCIA RANCO, COMUNA DE FUTRONO, CURSO SERVICIO DE MUCAMA (CON INGLÉS BÁSICO) |

| PROYECTOS: DOCUMENTACIÓN DE PARTICIPANTES – ENTREGA 11/11/2011 |
|------------------------------------------------------------------------------------------------------------------------------------------------|
| DESARROLLO DE COMPETENCIAS LABORALES, PROVINCIA DE HUASCO, COMUNA DE VALLENAR, PROYECTO Nº1 OFICIO COCINA, HIGIENE Y MANIPULACIÓN DE ALIMENTOS |
| DESARROLLO DE COMPETENCIAS LABORALES, PROVINCIA DE ELQUI, COMUNA DE ANDACOLLO, OFICIO MANIPULACION DE ALIMENTOS |
| DESARROLLO DE COMPETENCIAS LABORALES, PROVINCIA DE PETORCA, COMUNA DE PAPUDO, GARZONERIA |
| DESARROLLO DE COMPETENCIAS LABORALES, PROVINCIA DE VALPARAÍSO, COMUNA DE VALPARAÍSO, GARZONERÍA |
| DESARROLLO DE COMPETENCIAS LABORALES, PROVINCIA DE CAUTÍN, COMUNA DE CARAHUE, PROYECTO Nº 1 - PRODUCCIÓN DE MERQUÉN. |
| DESARROLLO DE COMPETENCIAS LABORALES, PROVINCIA DE CAUTÍN, COMUNA DE GALVARINO, PROYECTO Nº3 - MANIPULACIÓN DE ALIMENTOS. |
| DESARROLLO DE COMPETENCIAS LABORALES, PROVINCIA DE CAUTÍN, COMUNA DE LONCOCHE, PROYECTO Nº4 - MANIPULACIÓN DE ALIMENTOS |
| DESARROLLO DE COMPETENCIAS LABORALES, PROVINCIA DE CORDILLERA, COMUNA DE PUENTE ALTO, PROYECTO Nº1- MANIPULACIÓN E HIGIENE DE ALIMENTOS |
| DESARROLLO DE COMPETENCIAS LABORALES, PROVINCIA DE MAIPO, COMUNA DE BUIN, ALIMENTACION SALUDABLE Y COCINA INTEGRAL |

| PROYECTOS: DOCUMENTACIÓN DE PARTICIPANTES – ENTREGA 11/01/2012 |
|------------------------------------------------------------------------------------------------------------------------------------------|
| DESARROLLO DE COMPETENCIAS LABORALES, PROVINCIA DE ANTOFAGASTA, COMUNA ANTOFAGASTA OFICIO GUARDIAS DE SEGURIDAD. |
| DESARROLLO DE COMPETENCIAS LABORALES, PROVINCIA DE COPIAPO, COMUNA CALDERA, OFICIO SERVICIO DE HOTELERIA - MUCAMA |
| DESARROLLO DE COMPETENCIAS LABORALES, PROVINCIA DE COPIAPO, COMUNA DE COPIAPO, OFICIO GUARDIAS DE SEGURIDAD. |
| DESARROLLO DE COMPETENCIAS LABORALES, PROVINCIA DE CHOAPA, COMUNA LOS VILOS, TECNICA EN MONTAJE DE MESA Y GARZONERÍA |
| DESARROLLO DE COMPETENCIAS LABORALES, PROVINCIA LOS ANDES, COMUNA RINCONADA, REPOSTERIA TRADICIONAL. |
| DESARROLLO DE COMPETENCIAS LABORALES, PROVINCIA SAN ANTONIO, COMUNA SAN ANTONIO, REPOSTERIA Y BANQUETERIA. |
| DESARROLLO DE COMPETENCIAS LABORALES, PROVINCIA DE OSORNO, COMUNA DE OSORNO - CORTE Y CONFECCIÓN |
| DESARROLLO DE COMPETENCIAS LABORALES, PROVINCIA DE OSORNO, COMUNA DE PURRANQUE - CORTE Y CONFECCIÓN |
| DESARROLLO DE COMPETENCIAS LABORALES, PROVINCIA DE CHILOE, COMUNA DE ANCUD - SERVICIO DE GARZÓN, COMEDOR Y AYUDANTE DE COCINA. |
| DESARROLLO DE COMPETENCIAS LABORALES, PROVINCIA DE CHILOE, COMUNA DE QUELLÓN - AHUMADO Y CONSERVA DE PRODUCTOS ALIMENTICIOS. |
| DESARROLLO DE COMPETENCIAS LABORALES, COMUNA DE COYHAIQUE, PROVINCIA DE COYHAIQUE, OFICIO "TÉCNICAS DE VENTA" |
| DESARROLLO DE COMPETENCIAS LABORALES, PROVINCIA DE CHACABUCO, COMUNA DE COLINA, REPOSTERIA |
| DESARROLLO DE COMPETENCIAS LABORALES, PROVINCIA DE CHACABUCO, COMUNA DE TIL TIL, GASTRONOMIA TIPICA Y ELABORACION DE LICORES ARTESANALES |
| DESARROLLO DE COMPETENCIAS LABORALES, PROVINCIA DE CORDILLERA, COMUNA SAN JOSE DE MAIPO, N°2- GASTRONOMIA Y COCINA PROFESIONAL |
| DESARROLLO DE COMPETENCIAS LABORALES, REGION DE ARICA Y PARINACOTA, COMUNA DE ARICA, PROYECTO N°1, OFICIO CORTE Y CONFECCION. |
| DESARROLLO DE COMPETENCIAS LABORALES, REGION DE ARICA Y PARINACOTA, COMUNA DE ARICA, PROYECTO N°2, OFICIO REPOSTERIA ANDINA. |
| DESARROLLO DE COMPETENCIAS LABORALES, REGION DE ARICA Y PARINACOTA, COMUNA DE ARICA, PROYECTO N°3, OFICIO BANQUETERIA Y EVENTOS. |

8. Validación en SIGEP de PRODEMU y Carga de Participantes en Sistema Informático Pro Empleo de la SUBTRAB.

La Fundación PRODEMU cuenta con un sistema denominado SIGEP (Sistema de Gestión y Planificación), instrumento que se utiliza para registrar, monitorear y validar la gestión, habilitando la posibilidad de analizar los antecedentes allí consignados por cada proyecto ejecutado a nivel provincial, regional y nacional.

Cada Proyecto contempla la habilitación progresiva de diversos módulos, que en su conjunto dan cuenta de la ejecución total de cada taller, por lo tanto el ciclo de vida de cada proyecto se visualiza a través de los siguientes módulos:

| Módulo | Descripción |
|--------------------------------------------------|---------------------------------------------------------------------------------------------------------------------------------------------------------------------------------------------------------------------------------------------------------------------------------------------------------------------------------------------------------------------------------------------------------------------------------------------------------|
| Programación de Proyectos | Acción que permite asignar código identificador, nombre del proyecto, localización (Región, Provincia, Comuna), fuente de financiamiento, presupuesto para ejecución directa. |
| Ficha de Postulación | Ingreso de antecedentes de potenciales participantes, acción que permite validar cumplimiento de requisitos de ingreso especialmente si son pertenecientes al Sistema de Protección Social Chile Solidario. |
| Asignación de Participantes | Vinculación de la participante al proyecto en referencia, es decir, queda en categoría de participante. |
| Ficha de Proyectos | Descripción del proyecto, consigna Nombre, código interno, localización, objetivos del programa, horario de funcionamiento, responsable de la ejecución directa, perfil de las participantes, coordinaciones con otras instituciones y/o servicios, mapa de sesiones y proyección fechas a realizar, información sobre capacitación técnica, oficio, rubro, fecha de inicio, OTEC, antecedentes de contacto OTEC, monto cancelado OTEC y observaciones. |
| Seguimiento / Asistencia de Participantes | RUT y Nombre de cada participante, nómina para consignar asistencia de sesiones, seguimiento de etapa de Habilitación, sesión tema, fecha, cumplimiento objetivos sesión, nivel de participación en la sesión, breve descripción de ajustes menores al diseño de la sesión.; asistencia etapa capacitación técnica, asistencia etapa de intermediación. |
| Supervisión | Nombre proyecto, código, planificación fecha de inicio, fecha de inicio real, estado del proyecto. |
| Ficha de Evaluación y cierre | Aciertos, obstaculizadores, coordinaciones, observaciones a la realización de las sesiones, cierre de Proyecto. |

Nudos Críticos y acciones que fueron realizadas para resolver.

- En el proceso de validación de algunas/os participantes, que teniendo la calidad de Chile Solidario, no eran reconocidas como tal al momento de su ingreso a SIGEP, el que para este efecto consulta en tiempo real el dato en el sistema de información del Ministerio de Desarrollo Social vía conexión Web Service. La situación fue informada a contraparte nacional del Ministerio, Dirección de Planificación de Prodemu e Informática. Se sostuvieron reuniones para identificar y resolver la situación problema:
 - **Problema N°1.** Dado el peso del sistema informático del Ministerio, es posible considerar que “se caiga” el sistema en diferentes momentos u oportunidades. Junto con ello, también SIGEP de Prodemu no contempla en su programación que el sistema informático del Ministerio pueda “caer” y por tanto, la información que arroja SIGEP al realizar la consulta de un participante es que “no pertenece al Sistema de Protección Chile Solidario”. Frente a este problema, **se resolvió instruir a Directoras y equipos ejecutores a nivel nacional que reiteren en diferentes horarios y días la consulta de participantes para validar su pertenencia al Sistema de Protección Chile Solidario.**
 - **Problema N°2.** Se reconoce la existencia de un desfase importante en la actualización de datos que contiene la base del Ministerio con respecto a las bases de datos de familias Chile Solidario que manejan los JUIF, Apoyos Familiares, FOSIS Provinciales a través del Sistema de Registro y monitoreo-SRM, entre otros. La información a nivel local y provincial está bastante más actualizada que el nivel central respecto de las nuevas familias que han sido incorporadas al Programa Puente, especialmente aquellas ingresadas posterior a febrero de 2011 en el territorio nacional. El resultado de esto es que al consultar por potencial beneficiario que ha sido propuesto en listado de familias activas CHISOL entregado por JUIF o Apoyo Familiar de Municipios, la información que arroja SIGEP es que “no pertenece al Sistema de Protección Chile Solidario”. Frente a este problema, **se definió un mecanismo de “validación especial” que permitiera incorporar en el SIGEP caso por caso y en forma manual por parte del Equipo Nacional del Programa (Prodemu). Para realizar esta validación especial se resolvió instruir a Directoras y equipos ejecutores a nivel nacional que solicitaran por cada participante el FUD (formulario único de derivación) que emite personal de municipio, como respaldo para acreditar la pertenencia al Sistema de Protección Social Chile Solidario en aquellos casos que la información del SIGEP indica lo contrario. Luego, enviaran escaneada la información a Casa Matriz de Prodemu para realizar dicha validación y archivar los FUD en caso de que fueran requeridos como medios de verificación en el futuro por parte del Ministerio de Desarrollo Social.**
- Al término del Programa, fue necesario validar en forma especial a lo menos el 15% de la población total asignada a los proyectos. Dado que fue un proceso manual que requirió gestiones previas en los territorios y envió por medios tecnológicos, esta alternativa de validación retrasó el proceso de incorporación a SIGEP de la totalidad de participantes incorporadas en los talleres. Todos los casos que presentaron dificultades en su validación de requisito, fueron resueltos en el mes de noviembre de 2011.

- El PRODEMU incorporó beneficiarias al Sistema Informático Pro Empleo mediante carga masiva en las fechas establecidas por Convenio. Para ello, la Fundación utilizó la información de cada beneficiaria que Gestoras/es incorporaron en el SIGEP. Sin embargo, sucedieron una serie de dificultades que se detallan más adelante, que afectaron la coincidencia entre la documentación recolectada de grupos completos y la información que arrojó el SIGEP y, por ende, el Sistema Informático Pro Empleo.
- Para subsanar de algún modo esta situación, se optó por realizar una carga masiva de los grupos con los cuales existía coincidencia entre lo que reportó SIGEP, la carga masiva del Sistema Informático Pro Empleo y la documentación completa de beneficiarias. En siguientes versiones del programa, esto debe ser corregido a fin de coincidir todo lo señalado, además, con el mes de inicio y cierre de cada proyecto.

III. HITOS DEL PROGRAMA EJECUCIÓN DE LOS PROYECTOS

- 9. El Proceso Formativo de las Participantes.**
- 10. Propuestas de Capacitación y Sanción de los Oficios.**
- 11. Inicio y Cierre de los Proyectos.**
- 12. Cobertura Efectiva y Mujeres Participantes según Comuna de Origen.**

9. El proceso Formativo de las Participantes.

La propuesta general del Programa tiene como propósito complementar la oferta que actualmente realiza el Estado a través de distintos servicios en torno a la consecución de las condiciones mínimas de trabajo e ingreso, mediante un Programa que dota a las mujeres del Sistema de Protección Social Chile Solidario de competencias básicas de empleabilidad, así como de competencias laborales y de acceso a mecanismos de intermediación, que faciliten o mejoren sus posibilidades de incorporación al trabajo remunerado.

Para el cumplimiento del objetivo, la Fundación PRODEMU utiliza una metodología basada en un proceso formativo que experimentan las participantes involucrando tres etapas: Habilitación, Capacitación Técnica e Intermediación. Para abordar estas etapas, la Fundación PRODEMU diseñó y confeccionó un Manual de Sesiones. Este Manual guió la labor de quienes impartieron la formación de las mujeres en las etapas de Habilitación e Intermediación, indicando actividades, métodos, material educativo de apoyo, duración, objetivos y productos a lograr.

Se ha considerado pertinente instruir a los equipos ejecutores que, respetando los productos a lograr, puedan realizar las adaptaciones necesarias considerando las características de cada grupo, las condiciones geográficas y climáticas respectivas, y otras particularidades siempre presentes en el desarrollo de proyectos socio-laborales.

Por otra parte, para la Etapa de Capacitación Técnica se confeccionaron procedimientos e instrumentos para la determinación del oficio, selección de la OTEC y supervisión de su labor, a fin de garantizar la calidad y certificación del oficio en que se capacitan las mujeres.

En la Figura 1 se puede observar una simplificación del proceso formativo y sobre la etapa y procesos a los que el presente Informe se refiere.

Figura 1. Etapa de Ejecución y Proceso Formativo de las Participantes.



10. Propuestas de capacitación y sanción de los Oficios.

Propuestas y sanción de los Oficios.

El oficio de cada proyecto se basó en las siguientes fuentes de información:

- el diagnóstico de oportunidades realizado a nivel provincial a principios del 2011.
- Representantes de organizaciones de mujeres y organismos vinculados al trabajo con mujeres, especialmente en situación de vulnerabilidad.
- Representantes de PRODEMU.
- Actualización de información relevante, especialmente en el contacto con empresas y organismos públicos interesados en la contratación de personal.

A partir de las fuentes de información disponibles, cada Dirección Provincial de PRODEMU seleccionó el oficio considerando los siguientes aspectos críticos:

- Los resultados del diagnóstico de oportunidades.
- Los requisitos del mercado del trabajo asociados al oficio.
- Las expectativas y perfil de potenciales participantes existentes en el territorio.
- Las condiciones climáticas y geográficas de su territorio; el lugar de ejecución del curso.

Los oficios fueron propuestos utilizando una ficha (ver ejemplo “Ficha Solicitud de Curso”) y sancionadas por la Directora Regional y Equipo Nacional de Programas en Convenio Chile Solidario de PRODEMU.

Sobre los Organismos Técnicos de Capacitación.

Con la finalidad de garantizar un adecuado proceso de capacitación en el oficio seleccionado, la Unidad Técnica de Capacitación de PRODEMU elaboró un procedimiento de compra directa de cursos el cual se socializó a nivel regional y provincial como herramienta para la toma de decisiones de Directoras Provinciales en cuanto a la selección del organismo capacitador, su posterior visación y aprobación de los mismos.

Se estableció que la “compra directa de cursos” es el procedimiento a través del cual se indaga, evalúa, selecciona y contrata un proveedor de servicios de capacitación cuya prestación es financiada con recursos públicos que se encuentran bajo la administración institucional. Se determinó que el “proveedor de servicios de capacitación” son los OTEC, -organismos técnicos de capacitación-, autorizadas por el SENCE para impartir cursos de capacitación, y que deben estar certificadas y dedicarse a la capacitación.

Para cada proyecto, las Directoras Provinciales contaron con propuestas preliminares de 2 a 3 OTEC, las cuales fueron visitadas por personal de PRODEMU con la finalidad de entrevistarse con personal del organismo capacitador, aclarar dudas sobre las propuestas, conocer más sobre el rubro de la OTEC, chequear de ser posible la calidad de las instalaciones y equipamiento disponible, accesibilidad, entre otros. Posteriormente, las propuestas preliminares de capacitación fueron calificadas mediante formulario para la evaluación. Una vez realizada la evaluación, las Direcciones Provinciales enviaron a Casa Matriz sus propuestas para contar con el VºBº correspondiente por parte del Equipo de Programas en Convenio Chile Solidario, y procedieron a cerrar la compra del curso.

En el Cuadro 2 se pueden observar los oficios que determinaron el proceso de convocatoria y selección de beneficiarias, así como los organismos responsables de impartir la capacitación técnica.

| FICHA SOLICITUD DE CURSO | | | | | |
|-----------------------------------------------------------------------------------------------------------------------------------------------------------------------------------------------------------------------------------------------------------------------------------------------------------------------------------------------------------------------------------------------------------------------------------------------------------------------------------------------------------------------------------------------------------------------------------------------------------------------------------------------------------------------------------------------------------------------------------------------------|---------------------------------------------------------------------------------------------------------------------------------------------------------------------------------------------------------------------------------------------------------------------------------------|--------------------|-----------------------------------------------------------|------------------------------------------------------------------------------------------------------------------------------------------------------------------------------------------------------------|---------------------------------------------------------------------------------------------------------------------------------------------------------------------------------------------------------------------------------------------------------------------------------------|
| RESPONSABLE SOLICITUD | FECHA SOLICITUD | | | | |
| Ejemplo: <i>Directora Provincial XXX, Sra. XXX XXX</i> | Ejemplo: <i>08/08/2011</i> | | | | |
| LUGAR DE EJECUCION DEL CURSO | NUMERO DE MUJERES PARTICIPANTES | | | | |
| Ejemplo: <i>El curso se ejecutará en la Provincia de XX, Comuna de XX</i> | Ejemplo: <i>15 mujeres</i> | | | | |
| NOMBRE DEL CURSO: Utilice un nombre que resuma lo más claramente posible la actividad de capacitación. Evite nombres que combinen especialidades distintas | | | | | |
| Ejemplo: <i>GUARDIA DE SEGURIDAD OS-10</i> | | | | | |
| DESCRIPCION DESTINATARIAS: Caracterice brevemente a las mujeres destinatarias del curso. | | | | | |
| Ejemplo: <i>“15 mujeres de la provincia de XX, cuyas edades fluctúan entre los 18 y los 50 años, enseñanza media y participantes del Programa Desarrollo de Competencias Laborales</i> | | | | | |
| FUNDAMENTACION DEL CURSO: Teniendo presente los antecedentes aportados por la “Mesa de Trabajo” responda brevemente ¿cuál es la importancia de la realización de este curso para el sector productivo y las participantes? y ¿por qué se escoge este curso y no otro? | | | | | |
| Ejemplo: <i>“La pronta inauguración de un Mall en la provincia ha generado una importante oferta de puestos de trabajo. En la ‘Mesa de Trabajo’ se identificó el servicio de Guardia de Seguridad OS-10 como una necesidad. Empresas que tendrán tiendas en el Mall han estimado en 40 personas las requeridas para desempeñarse en esta actividad, comprometiéndose a considerar especialmente a las mujeres que PRODEMU derive, siempre y cuando cuenten con las competencias necesarias requeridas. Se ha optado por solicitar este curso, entre otras alternativas, dado el compromiso de las empresas considerarles especialmente en el proceso de selección”</i> | | | | | |
| REQUISITOS INGRESO: Indique los requisitos previos (conocimientos, destrezas, actitudes) que debe poseer la participante para iniciar el curso de capacitación. | | | | | |
| Ejemplo: <table style="width: 100%; border: none;"> <tr> <td style="width: 50%;"><i>Requisitos:</i></td> <td style="width: 50%;"><i>Documentación a presentar para postular al oficio:</i></td> </tr> <tr> <td> <ul style="list-style-type: none"> • <i>Mujeres</i> • <i>Entre los 18 y los 55 años</i> • <i>Mínimo 2º Medio rendido</i> • <i>Salud compatible con el oficio</i> </td> <td> <ul style="list-style-type: none"> • <i>Cedula de Identidad</i> • <i>Certificado de Antecedentes</i> • <i>Documento que acredite educación igual o superior a 2º Medio</i> • <i>Certificado de residencia (Junta vecinal o carabineros)</i> </td> </tr> </table> | | <i>Requisitos:</i> | <i>Documentación a presentar para postular al oficio:</i> | <ul style="list-style-type: none"> • <i>Mujeres</i> • <i>Entre los 18 y los 55 años</i> • <i>Mínimo 2º Medio rendido</i> • <i>Salud compatible con el oficio</i> | <ul style="list-style-type: none"> • <i>Cedula de Identidad</i> • <i>Certificado de Antecedentes</i> • <i>Documento que acredite educación igual o superior a 2º Medio</i> • <i>Certificado de residencia (Junta vecinal o carabineros)</i> |
| <i>Requisitos:</i> | <i>Documentación a presentar para postular al oficio:</i> | | | | |
| <ul style="list-style-type: none"> • <i>Mujeres</i> • <i>Entre los 18 y los 55 años</i> • <i>Mínimo 2º Medio rendido</i> • <i>Salud compatible con el oficio</i> | <ul style="list-style-type: none"> • <i>Cedula de Identidad</i> • <i>Certificado de Antecedentes</i> • <i>Documento que acredite educación igual o superior a 2º Medio</i> • <i>Certificado de residencia (Junta vecinal o carabineros)</i> | | | | |
| OBJETIVOS DEL CURSO: Identifique las competencias mínimas que las participantes habrá desarrollado al término de la capacitación. Por ejemplo: | | | | | |
| <ul style="list-style-type: none"> • <i>Conoce las funciones del Guardia de seguridad.</i> • <i>Comprende el ámbito de la Seguridad privada y su relación con la Seguridad Pública.</i> • <i>Aplica las normas legales que regulan el quehacer en Seguridad Privada.</i> • <i>Comprende y actúa convenientemente ante conductas ilícitas.</i> | | | | | |
| CONTENIDOS DEL CURSO: Identifique los <u>contenidos mínimos</u> que deben considerarse durante el proceso formativo. Por ejemplo: | | | | | |
| <ul style="list-style-type: none"> • <i>Funciones del Guardia de Seguridad</i> • <i>Seguridad Privada y Seguridad Pública</i> • <i>Normativa legal que regula la actividad</i> • <i>Nociones de defensa personal</i> | | | | | |
| DURACION DEL CURSO: Estime el nº de horas para la capacitación. Considere que la duración del curso es variable dependiendo del oficio (la extensión del curso deberá fluctuar entre las 50 y un máximo de 120 horas cronológicas). Por ejemplo: | | | | | |
| <i>Se estima la duración del curso en 90 horas cronológicas.</i> | | | | | |

CUADRO 2. Oficios Aprobados Proyectos DCL por Región, Provincias y Comunas.

| Nº | Curso Proyecto | Código SIGEP | Región | Provincia | Comuna | OTEC |
|----|---------------------------------------------------------------------------------------------------------------------------------------------------------------------|--------------|-----------------------|-------------|---------------|----------------------------------------------------------------------------|
| 1 | DESARROLLO DE COMPETENCIAS LABORALES, PROVINCIA IQUIQUE, COMUNA ALTO HOSPICIO, MANIPULACION DE ALIMENTOS. | 20299 | I Región Tarapacá | IQUIQUE | ALTO HOSPICIO | CENTRO DE CAPACITACION ACCION Y FUTURO LTDA. (CECAF) |
| 2 | DESARROLLO DE COMPETENCIAS LABORALES, PROVINCIA DE IQUIQUE, COMUNA DE IQUIQUE, COSTURA RECTA INDUSTRIAL | 20305 | I Región Tarapacá | IQUIQUE | IQUIQUE | ORGANIZACIÓN DE CAPACITACIÓN Y DESARROLLO EMPRESARIAL LIMITADA (ORCAP) |
| 3 | DESARROLLO DE COMPETENCIAS LABORALES, PROVINCIA DE ANTOFAGASTA, COMUNA DE ANTOFAGASTA, OFICIO DE GUARDIA DE SEGURIDAD | 20639 | II Región Antofagasta | ANTOFAGASTA | ANTOFAGASTA | CAPACITACIONES OCUPACIONALES SOC. Ltda. (Trabaja con PROSEGUR) |
| 4 | DESARROLLO DE COMPETENCIAS LABORALES, PROVINCIA DE HUASCO, COMUNA DE VALLENAR, PROYECTO Nº1 OFICIO MANIPULADORA DE ALIMENTOS | 20478 | III Región Atacama | HUASCO | VALLENAR | CENTRO DE FORMACIÓN TÉCNICA BENJAMÍN TEPLIZKI (CFT-UNIVERSIDAD DE ATACAMA) |
| 5 | DESARROLLO DE COMPETENCIAS LABORALES, PROVINCIA DE COPIAPÓ, COMUNA DE CALDERA, OFICIO SERVICIO DE HOTELERÍA-MUCAMA | 20618 | III Región Atacama | COPIAPÓ | CALDERA | CENTRO DE FORMACIÓN TÉCNICA BENJAMÍN TEPLIZKI (CFT-UNIVERSIDAD DE ATACAMA) |
| 6 | DESARROLLO DE COMPETENCIAS LABORALES, PROVINCIA DE COPIAPÓ, COMUNA DE COPIAPÓ, OFICIO DE GUARDIA DE SEGURIDAD | 20538 | III Región Atacama | COPIAPÓ | COPIAPÓ | CAPACITACIONES OCUPACIONALES SOC. Ltda. (Trabaja con PROSEGUR) |
| 7 | DESARROLLO DE COMPETENCIAS LABORALES, PROVINCIA DE LIMARI, COMUNA DE RIO HURTADO, OFICIO MANIPULACION DE ALIMENTOS | 20256 | IV Región Coquimbo | Limarí | Río Hurtado | INACAP |
| 8 | DESARROLLO DE COMPETENCIAS LABORALES, PROVINCIA DE ELQUI, COMUNA DE ANDACOLLO, OFICIO MANIPULACION DE ALIMENTOS | 20416 | IV Región Coquimbo | Elquí | Ancacollo | INACAP |
| 9 | DESARROLLO DE COMPETENCIAS LABORALES, PROVINCIA DE CHOAPA, COMUNA LOS VILOS, OFICIO TÉCNICAS EN MONTAJE, SERVICIO DE MESAS Y GARZONERÍA - MANIPULACIÓN DE ALIMENTOS | 20707 | IV Región Coquimbo | Choapa | Los Vilos | INACAP |
| 10 | DESARROLLO DE COMPETENCIAS LABORALES, PROVINCIA SAN ANTONIO, COMUNA SAN ANTONIO, REPOSTERÍA Y BANQUETERÍA. | 20283 | V Región Valparaíso | SAN ANTONIO | San Antonio | INSTITUTO SAN VICENTE DE PAUL |
| 11 | DESARROLLO DE COMPETENCIAS LABORALES, PROVINCIA DE PETORCA, COMUNA DE PAPUDO, GARZONERÍA | 20274 | V Región Valparaíso | PETORCA | Papudo | SERVICAP LTDA. |
| 12 | DESARROLLO DE COMPETENCIAS LABORALES, PROVINCIA DE VALPARAÍSO, COMUNA DE VALPARAÍSO, GARZONERÍA | 20255 | V Región Valparaíso | VALPARAISO | Valparaíso | CENTRO DE FORMACIÓN TÉCNICA UNIVERSIDAD DE VALPARAÍSO |
| 13 | DESARROLLO DE COMPETENCIAS LABORALES, PROVINCIA DE QUILLOTA, COMUNA DE QUILLOTA, ASEO SEMI INDUSTRIAL. | 20287 | V Región Valparaíso | QUILLOTA | Quillota | SOCIEDAD INSTITUTO DE CAPACITACION Y DESARROLLO SOCIAL LTDA. - ICADES |

| Nº | Curso Proyecto | Código SIGEP | Región | PROVINCIA | COMUNA | OTEC |
|----|------------------------------------------------------------------------------------------------------------------------------------------------------|--------------|---------------------|-------------|------------|------------------------------------------------------------------------------|
| 14 | DESARROLLO DE COMPETENCIAS LABORALES, PROVINCIA DE MARGA MARGA, COMUNA DE QUILPUE, REPOSTERIA Y PANADERIA | 20320 | V Región Valparaíso | MARGA MARGA | QUILPUÉ | OTEC FUNDACIÓN LUTERANA DE CHILE LTDA. |
| 15 | DESARROLLO DE COMPETENCIAS LABORALES, PROVINCIA LOS ANDES, COMUNA RINCONADA, REPOSTERIA TRADICIONAL. | 20244 | V Región Valparaíso | LOS ANDES | RINCONADA | INSTITUTO DE CAPACITACIÓN FUTURO Y DESARROLLO LTDA. (INSFUDECH) |
| 16 | DESARROLLO DE COMPETENCIAS LABORALES, PROVINCIA DE CAUTÍN, COMUNA DE LONCOCHE, PROYECTO Nº4 - MANIPULACIÓN DE ALIMENTOS | 20206 | IX Región Araucanía | CAUTÍN | LONCOCHE | LÍDERES CONSULTORES |
| 17 | DESARROLLO DE COMPETENCIAS LABORALES, PROVINCIA DE CAUTÍN, COMUNA SAAVEDRA, PROYECTO Nº 2 - PRODUCCIÓN DE MERQUÉN. | 20202 | IX Región Araucanía | CAUTÍN | SAAVEDRA | SOCIEDAD RED DE CAPACITACIÓN DE CHILE |
| 18 | DESARROLLO DE COMPETENCIAS LABORALES, PROVINCIA DE CAUTÍN, COMUNA DE CARAHUE, PROYECTO Nº 1 - PRODUCCIÓN DE MERQUÉN. | 20199 | IX Región Araucanía | CAUTÍN | CARAHUE | SOCIEDAD RED DE CAPACITACIÓN DE CHILE |
| 19 | DESARROLLO DE COMPETENCIAS LABORALES, PROVINCIA DE MALLECO, COMUNA DE ANGOL, PROYECTO Nº 2 - TECNICAS DE VENTA Y MANEJO CAJA ATENCION EN EL COMERCIO | 20227 | IX Región Araucanía | MALLECO | ANGOL | CAPACITACIÓN, INVESTIGACIÓN, EDUCACIÓN Y TECNOLOGÍA LIMITADA – FISIPAL LTDA. |
| 20 | DESARROLLO DE COMPETENCIAS LABORALES, PROVINCIA DE MALLECO, COMUNA DE PUREN, PROYECTO Nº 1 - CORTE Y CONFECCION DE BUZOS ESCOLARES | 20223 | IX Región Araucanía | MALLECO | PURÉN | CAPACITACIÓN, INVESTIGACIÓN, EDUCACIÓN Y TECNOLOGÍA LIMITADA – FISIPAL LTDA. |
| 21 | DESARROLLO DE COMPETENCIAS LABORALES, PROVINCIA DE CAUTÍN, COMUNA DE GALVARINO, PROYECTO Nº3 - MANIPULACIÓN DE ALIMENTOS. | 20205 | IX Región Araucanía | CAUTÍN | GALVARINO | LÍDERES CONSULTORES |
| 22 | DESARROLLO DE COMPETENCIAS LABORALES, PROVINCIA DE CHILOE, COMUNA ANCUD , CURSO SERVICIO DE GARZON, COMEDOR Y AYUDANTE DE COCINA | 20582 | X Región Los Lagos | CHILOE | ANCUD | SOCIEDAD DE CAPACITACIÓN SONIA WEBB Y CIA LTDA. |
| 23 | Desarrollo de Competencias Laborales , Provincia de Llanquihue, Comuna de Puerto Montt Proyecto Nº 2 Manipulación de Alimentos | 20568 | X Región Los Lagos | LLANQUIHUE | PTO. MONTT | AROUSAL CONSULTORES |
| 24 | Desarrollo de Competencias Laborales , Provincia de Llanquihue, Comuna de Puerto Montt Proyecto Nº 1 manipulación de Alimentos | 20567 | X Región Los Lagos | LLANQUIHUE | PTO. MONTT | AROUSAL CONSULTORES |
| 25 | DESARROLLO DE COMPETENCIAS LABORALES, PROVINCIA DE OSORNO, COMUNA DE OSORNO - CORTE Y CONFECCIÓN | 20615 | X Región Los Lagos | OSORNO | OSORNO | SOCIEDAD DE CAPACITACIÓN TRAYÉN LTDA. |
| 26 | DESARROLLO DE COMPETENCIAS LABORALES, PROVINCIA DE OSORNO, COMUNA DE PURRANQUE - CORTE Y CONFECCIÓN | 20614 | X Región Los Lagos | OSORNO | PURRANQUE | SOCIEDAD DE CAPACITACIÓN TRAYÉN LTDA. |
| 27 | DESARROLLO DE COMPETENCIAS LABORALES, PROVINCIA DE CHILOE, COMUNA QUELLON, CURSO ELABORACION DE AHUMADOS Y CONSERVAS | 20583 | X Región Los Lagos | CHILOE | QUELLON | CAPACITADORA EN TECNOLOGÍA DE LA INFORMACIÓN Y COMUNICACIONES - CTIC |

| Nº | Curso Proyecto | Código SIGEP | Región | Provincia | Comuna | OTEC |
|----|---------------------------------------------------------------------------------------------------------------------------------------------------------------------------|--------------|------------------------------|------------|-------------------|-------------------------------------------------|
| 28 | DESARROLLO DE COMPETENCIAS LABORALES, COMUNA DE COYHAIQUE, PROVINCIA DE COYHAIQUE, OFICIO "TÉCNICAS DE VENTA" | 20704 | XI Región Aysén | Coyhaique | Coyhaique | OTEC EQ |
| 29 | DESARROLLO DE COMPETENCIAS LABORALES, PROVINCIA DE MAGALLANES, COMUNA DE PUNTA ARENAS, "COCINA SALUDABLE CON ESPECIALIDAD EN COMIDAS PARA OBESOS, DIABÉTICOS Y CELÍACOS." | 20346 | XII Región Magallanes | MAGALLANES | PUNTA ARENAS | UNIVERSIDAD TECNOLÓGICA DE CHILE INACAP |
| 30 | DESARROLLO DE COMPETENCIAS LABORALES, PROVINCIA DE CORDILLERA, COMUNA DE PUENTE ALTO, PROYECTO Nº1- MANIPULACIÓN E HIGIENE DE ALIMENTOS | 20367 | XIII Región Metropolitana | Cordillera | Puente Alto | CENTRO DE CAPACITACIÓN Y DESARROLLO SOCIAL S.A. |
| 31 | DESARROLLO DE COMPETENCIAS LABORALES, PROVINCIA DE CORDILLERA, COMUNA SAN JOSE DE MAIPO, Nº2- GASTRONOMÍA Y COCINA PROFESIONAL | 20370 | XIII Región Metropolitana | Cordillera | San José de Maipo | CENTRO DE CAPACITACIÓN Y DESARROLLO SOCIAL S.A. |
| 32 | DESARROLLO DE COMPETENCIAS LABORALES, PROVINCIA DE CHACABUCO, COMUNA DE TIL TIL, GASTRONOMÍA TÍPICA Y ELABORACIÓN DE LICORES ARTESANALES | 20539 | XIII Región Metropolitana | Chacabuco | Til Til | G2000 CAPACITACIÓN |
| 33 | DESARROLLO DE COMPETENCIAS LABORALES, PROVINCIA DE CHACABUCO, COMUNA DE COLINA, REPOSTERÍA | 20540 | XIII Región Metropolitana | Chacabuco | Colina | G2000 CAPACITACIÓN |
| 34 | DESARROLLO DE COMPETENCIAS LABORALES, PROVINCIA DE MAIPO, COMUNA DE BUIN, ALIMENTACIÓN SALUDABLE Y COCINA INTEGRAL | 20143 | XIII Región Metropolitana | Maipo | Buín | G2000 CAPACITACIÓN |
| 35 | DESARROLLO DE COMPETENCIAS LABORALES, PROVINCIA DE VALDIVIA, COMUNA DE VALDIVIA, CURSO DE OPERADORAS TELEFÓNICAS | 20381 | XIV Región Los Ríos | Valdivia | Valdivia | ASSESSOR |
| 36 | DESARROLLO DE COMPETENCIAS LABORALES, PROVINCIA RANCO, COMUNA DE FUTRONO, CURSO SERVICIO DE MUCAMA (CON INGLÉS BÁSICO) | 20443 | XIV Región Los Ríos | Ranco | Futrono | CAPACITACIÓN INTEGRAL EDUCA CHILE (CINECH) |
| 37 | DESARROLLO DE COMPETENCIAS LABORALES, REGIÓN DE ARICA Y PARINACOTA, COMUNA DE ARICA, PROYECTO Nº2 OFICIO REPOSTERÍA ANDINA | 20457 | XV Región Arica y Parinacota | ARICA | ARICA | KAYZEN CAPACITACIÓN (ROMERO ORELLANA LTDA.) |
| 38 | DESARROLLO DE COMPETENCIAS LABORALES, REGIÓN DE ARICA Y PARINACOTA, COMUNA DE ARICA, PROYECTO Nº3 OFICIO BANQUETERÍA Y EVENTOS | 20458 | XV Región Arica y Parinacota | ARICA | ARICA | KAYZEN CAPACITACIÓN (ROMERO ORELLANA LTDA.) |
| 39 | DESARROLLO DE COMPETENCIAS LABORALES, REGIÓN DE ARICA Y PARINACOTA, COMUNA DE ARICA, PROYECTO Nº1 OFICIO CORTE Y CONFECIÓN | 20456 | XV Región Arica y Parinacota | ARICA | ARICA | KAYZEN CAPACITACIÓN (ROMERO ORELLANA LTDA.) |

11. Inicio y Cierre de los Proyectos.

En cuanto al inicio de los proyectos, la tendencia fue respetar la fecha programada. Tal como se aprecia en el siguiente gráfico el 71.8% de los proyectos ya habían iniciado antes de finalizar el mes de septiembre. Particularmente los proyectos iniciados en el mes de noviembre corresponden a la III Región de Atacama y XI Región de Aysén.

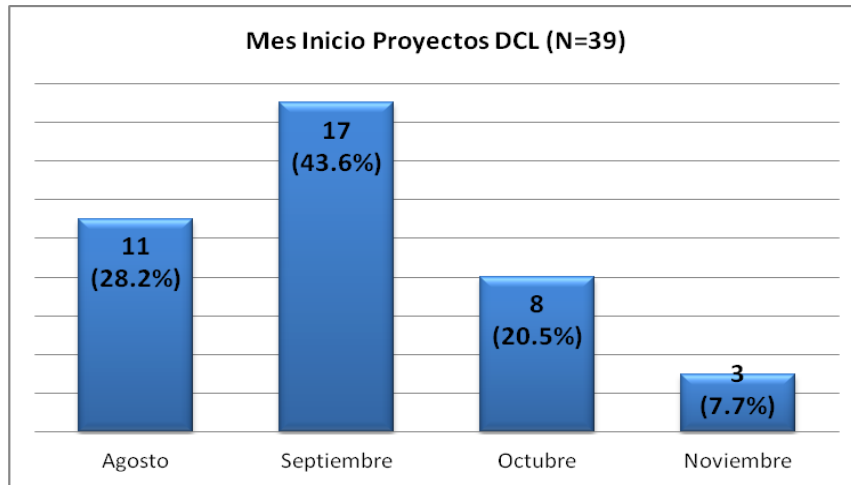

Respecto de los cierres de proyectos, a mediados del mes de diciembre el 89.8% de los proyectos había realizado su acto de cierre y certificación en oficio.

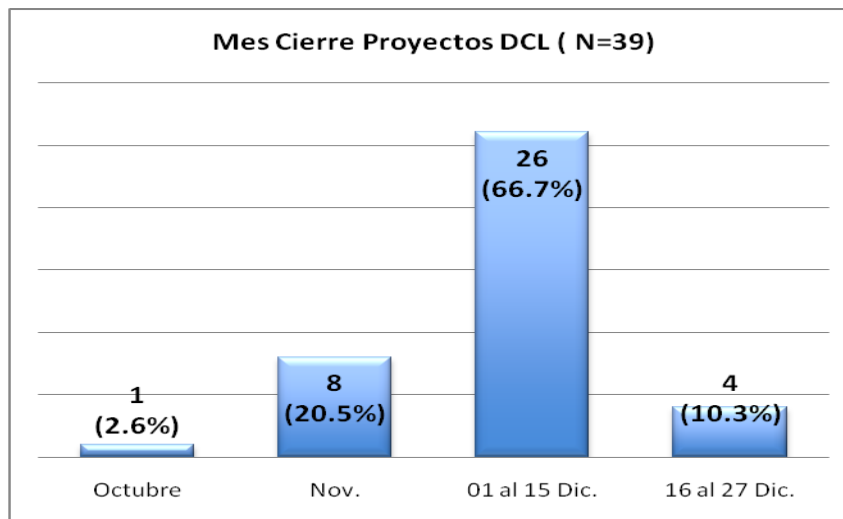

A continuación se ofrece un detalle de los proyectos organizados según fecha de inicio y los antecedentes sobre dirección, días y horario de funcionamiento y cobertura respectiva.

Proyectos DCL según fecha de inicio por Región / Provincias / Comunas y antecedentes de funcionamiento del proceso formativo

| Nº | Fecha Inicio | Curso Proyecto | Región | PROVINCIA | COMUNA | Dirección proyecto | Días funcionamiento | Horario |
|----|--------------|--------------------------------------------------------------------------------------------------------------------------------------------------------------------------|-----------------------|-------------|--------------|--------------------------------------------------------------------------------------------------------------------------------------------------------------------------------------------------|----------------------------------------------------------------------------------------------------------|-----------------------------------------------------------------------------|
| 1 | 11/08/2011 | DESARROLLO DE COMPETENCIAS LABORALES, PROVINCIA DE LIMARI, COMUNA DE RIO HURTADO, OFICIO MANIPULACION DE ALIMENTOS | IV Región Coquimbo | LIMARÍ | RÍO HURTADO | Salón municipal, plaza Videla nº50, Andacollo | Martes | 17.30 a 20.30 hrs. |
| 2 | 16/08/2011 | DESARROLLO DE COMPETENCIAS LABORALES, PROVINCIA SAN ANTONIO, COMUNA SAN ANTONIO, REPOSTERIA Y BANQUETERIA. | V Región Valparaíso | SAN ANTONIO | SAN ANTONIO | Habilitación: ex sede Prodemu, Rosedal 1050, Llolele/ capacitación: OTEC san Vicente de Paul, av. Barros Luco 2526.barrancas/ intermediación: sede Prodemu, José Arrieta 851, San Antonio | Habilitación: martes, miércoles y jueves/ capacitación :lunes a viernes / intermediación :lunes y martes | Habilitación e intermediación: 10:00 a 13:00hrs / Cap.Téc: 9:00 a 13:00 hrs |
| 3 | 16/08/2011 | DESARROLLO DE COMPETENCIAS LABORALES, PROVINCIA RANCO, COMUNA DE FUTRONO, CURSO SERVICIO DE MUCAMA (CON INGLÉS BÁSICO) | XIV Región Los Ríos | RANCO | FUTRONO | Sede comunitaria Los Maños. Pasaje Los Tineos s/n, Futrono | Jueves | 10.00 a 13.00 Hrs. |
| 4 | 17/08/2011 | DESARROLLO DE COMPETENCIAS LABORALES, PROVINCIA DE MAGALLANES, COMUNA DE PUNTA ARENAS, " COCINA SALUDABLE CON ESPECIALIDAD EN COMIDAS PARA OBESOS,DIABETICOS Y CELIACOS. | XII Región Magallanes | MAGALLANES | PUNTA ARENAS | Avda Independencia 493 (Habilitación). Cap. Oficio: Universidad Tecnológica de Chile INACAP, ubicada en Avda. Bulnes KM.4 Norte s/n, el horario es lunes, martes y viernes de 09:00 a 12:30 hrs. | Lunes y Miércoles | 9:00 a 12:00 hrs y 15:00 a 18:00 hrs. |

| Nº | Fecha Inicio | Curso Proyecto | Región | PROVINCIA | COMUNA | Dirección proyecto | Días funcionamiento | Horario |
|----|--------------|------------------------------------------------------------------------------------------------------------------------------------------------------|---------------------|-----------|---------------|--------------------------------------------------------------------------------------------------------------------------------------------------|---------------------------|-----------------------|
| 5 | 18/08/2011 | DESARROLLO DE COMPETENCIAS LABORALES, PROVINCIA DE MALLECO, COMUNA DE ANGOL, PROYECTO Nº 2 - TECNICAS DE VENTA Y MANEJO CAJA ATENCION EN EL COMERCIO | IX Región Araucanía | MALLECO | ANGOL | Auditorio Unidad de Fomento Productivo de la Municipalidad de Angol, Calle Vergara Nº 430, Angol. | Martes | 09:00 a 15:00 |
| 6 | 23/08/2011 | DESARROLLO DE COMPETENCIAS LABORALES, PROVINCIA DE PETORCA, COMUNA DE PAPUDO, GARZONERIA | V Región Valparaíso | PETORCA | PAPUDO | Escuela Papudo Calle Serrano 750 (Habilitacion Finalizada y en proceso de capacitación oficio). La Capacitación es dirección y horario distinto. | Martes y Miercoles | 09:00 a 14:00 Horas |
| 7 | 25/08/2011 | DESARROLLO DE COMPETENCIAS LABORALES, PROVINCIA DE MALLECO, COMUNA DE PUREN, PROYECTO Nº 1 - CORTE Y CONFECCION DE BUZOS ESCOLARES | IX Región Araucanía | MALLECO | PURÉN | Escuela Enzo Ferrari, Calle Pedro de Valdivia esquina Purén s/n, Purén | Jueves | 09:30 a 15:30 |
| 8 | 26/08/2011 | DESARROLLO DE COMPETENCIAS LABORALES, PROVINCIA DE QUILLOTA, COMUNA DE QUILLOTA, ASEO SEMI INDUSTRIAL. | V Región Valparaíso | QUILLOTA | QUILLOTA | Sede prodemu de dirección provincial , ubicada en pudeto 405, quillota | Lunes y Viernes | De 09:00 a 13:00 hrs. |
| 9 | 30/08/2011 | DESARROLLO DE COMPETENCIAS LABORALES, PROVINCIA IQUIQUE, COMUNA ALTO HOSPICIO, MANIPULACION DE ALIMENTOS. | I Región Tarapacá | IQUIQUE | ALTO HOSPICIO | Centro de encuentro club de adulto mayor, autoconstruccion , avenida las americas, oficina ips | Lunes, Martes y Miércoles | 09:30 a 12:30 Horas |

| Nº | Fecha Inicio | Curso Proyecto | Región | PROVINCIA | COMUNA | Dirección proyecto | Días funcionamiento | Horario |
|----|--------------|-------------------------------------------------------------------------------------------------------------------------|---------------------|------------|------------|------------------------------------------------------------------------------------------------------------------------------------------------------------------------|------------------------------|-----------------------|
| 10 | 31/08/2011 | DESARROLLO DE COMPETENCIAS LABORALES, PROVINCIA DE IQUIQUE, COMUNA DE IQUIQUE, COSTURA RECTA INDUSTRIAL | I Región Tarapacá | IQUIQUE | IQUIQUE | Junta vecinal nº 10 población Caupolicán Arturo Pérez canto nº 1669 | Miércoles, Jueves y Viernes | 09:30 a 12:30 Horas |
| 11 | 31/08/2011 | DESARROLLO DE COMPETENCIAS LABORALES, PROVINCIA DE CAUTÍN, COMUNA DE LONCOCHE, PROYECTO Nº4 - MANIPULACIÓN DE ALIMENTOS | IX Región Araucanía | CAUTÍN | LONCOCHE | Casa del Deporte, Calle Manuel Bulnes Nº 385, Loncoche | Miércoles | 10:00 a 14:00 |
| 12 | 01/09/2011 | DESARROLLO DE COMPETENCIAS LABORALES, PROVINCIA DE VALPARAÍSO, COMUNA DE VALPARAÍSO, GARZONERÍA | V Región Valparaíso | VALPARAISO | VALPARAÍSO | Sede Prodemu de dirección regional, ubicada en Errázuriz 1236 oficina 104, entresuelo edificio nautilus. Habilitación finalizada y en proceso de contratación de otec. | De Lunes a Viernes inclusive | De 10:00 a 13:00 hrs. |
| 13 | 05/09/2011 | DESARROLLO DE COMPETENCIAS LABORALES, PROVINCIA DE CAUTÍN, COMUNA SAAVEDRA, PROYECTO Nº 2 - PRODUCCIÓN DE MERQUÉN. | IX Región Araucanía | CAUTÍN | SAAVEDRA | Sede Los Pescadores, Calle Puerto Domínguez s/n, Puerto Domínguez | Lunes | 15:00 a 19:00 |
| 14 | 06/09/2011 | DESARROLLO DE COMPETENCIAS LABORALES, PROVINCIA DE ELQUI, COMUNA DE ANDACOLLO, OFICIO MANIPULACION DE ALIMENTOS | IV Región Coquimbo | ELQUÍ | ANDACOLLO | Salón Municipal, Plaza Videla nº 50, Andacollo. | Jueves | 14:00 a 17:00 hrs. |

| Nº | Fecha Inicio | Curso Proyecto | Región | PROVINCIA | COMUNA | Dirección proyecto | Días funcionamiento | Horario |
|----|--------------|---------------------------------------------------------------------------------------------------------------------------|---------------------|-----------|-----------|--------------------------------------------------------------------------------------------------|---------------------|---------------------|
| 15 | 06/09/2011 | DESARROLLO DE COMPETENCIAS LABORALES, PROVINCIA DE CAUTÍN, COMUNA DE GALVARINO, PROYECTO Nº3 - MANIPULACIÓN DE ALIMENTOS. | IX Región Araucanía | CAUTÍN | GALVARINO | Internado masculino, Calle Los Laureles s/n a un costado del Colegio Gabriela Mistral, Galvarino | Martas | 15:00 a 19:00 |
| 16 | 06/09/2011 | DESARROLLO DE COMPETENCIAS LABORALES, PROVINCIA DE VALDIVIA, COMUNA DE VALDIVIA , CURSO DE OPERADORAS TELEFONICAS | XIV Región Los Ríos | VALDIVIA | VALDIVIA | Roberto Casteblanco s/n sector Rubén Darío, Valdivia. | Martes | 10.00 a 13.00 Hrs. |
| 17 | 08/09/2011 | DESARROLLO DE COMPETENCIAS LABORALES, PROVINCIA DE CAUTÍN, COMUNA DE CARAHUE, PROYECTO Nº 1 - PRODUCCIÓN DE MERQUÉN. | IX Región Araucanía | CAUTÍN | CARAHUE | Sede de la Mujer, Calle Romilo Habriasola s/n, Trovolhue | Lunes | 09:00 a 13:00 |
| 18 | 08/09/2011 | DESARROLLO DE COMPETENCIAS LABORALES, PROVINCIA DE OSORNO, COMUNA DE OSORNO - CORTE Y CONFECCIÓN | X Región Los Lagos | OSORNO | OSORNO | Centro Cultural Francke-Pampa Alegre. Avda Héroes de la Concepción s/n. Osorno | Martes y Jueves | 9:00 a 12:00 horas. |
| 19 | 12/09/2011 | DESARROLLO DE COMPETENCIAS LABORALES, PROVINCIA LOS ANDES, COMUNA RINCONADA, REPOSTERIA TRADICIONAL. | V Región Valparaíso | LOS ANDES | RINCONADA | Unión Comunal de Juntas de Vecinos | 3 veces por semana | 10:00 a 13:00 |

| Nº | Fecha Inicio | Curso Proyecto | Región | PROVINCIA | COMUNA | Dirección proyecto | Días funcionamiento | Horario |
|----|--------------|-----------------------------------------------------------------------------------------------------------------------------------------------------|------------------------------|----------------|-------------|------------------------------------------------------------------------------------------|------------------------------|--------------------------|
| 20 | 12/09/2011 | Desarrollo de Competencias Laborales , Provincia de Llanquihue, Comuna de Puerto Montt Proyecto N° 2 Manipulación de Alimentos | X Región Los Lagos | LLANQUIHUE | PTO. MONTT | Sede Oficina PRODEMU Seminario 140 interior | Lunes -martes | 09:15 a 12.15 |
| 21 | 12/09/2011 | DESARROLLO DE COMPETENCIAS LABORALES, PROVINCIA DE CORDILLERA, COMUNA DE PUENTE ALTO, PROYECTO N°1- MANIPULACIÓN E HIGIENE DE ALIMENTOS | XIII Región Metropolitana | CORDILLERA | PUENTE ALTO | Corporación La ventana. Ubicada en Calle Ernesto Alvear 201.Comuna de Puente Alto. | | 9.00 a 12.00 Hrs. |
| 22 | 12/09/2011 | DESARROLLO DE COMPETENCIAS LABORALES,PROVINCIA DE MAIPO, COMUNA DE BUIN,ALIMENTACION SALUDABLE Y COCINA INTEGRAL | XIII Región Metropolitana | MAIPO | BUÍN | José Miguel Carrera N°433, Población Las Turbinas, comuna de Buin. | Lunes, Miércoles y Jueves | 14.00 a 18.00 Hrs. |
| 23 | 15/09/2011 | DESARROLLO DE COMPETENCIAS LABORALES, PROVINCIA DE MARGA MARGA, COMUNA DE QUILPUÉ, REPOSTERIA Y PANADERIA | V Región Valparaíso | MARGA MARGA | QUILPUÉ | Casa provincial serrano n°1024, quilupue | Lunes, Martes y Jueves | De 14:00 a 19:00 hrs. |
| 24 | 16/09/2011 | Desarrollo de Competencias Laborales , Provincia de Llanquihue, Comuna de Puerto Montt Proyecto N° 1 manipulación de Alimentos | X Región Los Lagos | LLANQUIHUE | PTO. MONTT | Junta de Vecinos Navegando el futuro N° 4 -Alerce | Lunes - martes | 15:00 a 18:00 hrs. |

| Nº | Fecha Inicio | Curso Proyecto | Región | PROVINCIA | COMUNA | Dirección proyecto | Días funcionamiento | Horario |
|----|--------------|------------------------------------------------------------------------------------------------------------------------------------------|------------------------------|-----------|-----------|--------------------------------------------------------------------------------------------------------------------|----------------------------|---------------------|
| 25 | 21/09/2011 | DESARROLLO DE COMPETENCIAS LABORALES, PROVINCIA DE CHACABUCO, COMUNA DE TIL TIL, GASTRONOMIA TIPICA Y ELABORACION DE LICORES ARTESANALES | XIII Región Metropolitana | CHACABUCO | TIL TIL | Pasaje el Nopal Nº 14, Población Los Olivos, comuna de Títil | Martes y Miércoles | 10:00 a 13:00 Hrs. |
| 26 | 22/09/2011 | DESARROLLO DE COMPETENCIAS LABORALES, PROVINCIA DE OSORNO, COMUNA DE PURRANQUE - CORTE Y CONFECCIÓN | X Región Los Lagos | OSORNO | PURRANQUE | Casa de la Familia, Avenida Arturo Prat s/n, Purranque | Lunes y Miercoles | 10:00 a 13:00 horas |
| 27 | 26/09/2011 | DESARROLLO DE COMPETENCIAS LABORALES, PROVINCIA DE HUASCO, COMUNA DE VALLENAR, PROYECTO Nº1 OFICIO MANIPULADORA DE ALIMENTOS | III Región Atacama | HUASCO | VALLENAR | Calle Sáez, casa nº541, sector centro | Lunes, Miércoles y Viernes | 15:00 - 18:00 hrs. |
| 28 | 27/09/2011 | DESARROLLO DE COMPETENCIAS LABORALES, PROVINCIA DE CHACABUCO, COMUNA DE COLINA, REPOSTERIA | XIII Región Metropolitana | CHACABUCO | COLINA | Calle San Juan s/n Población Manuel Rodríguez, Sede Social Junta de Vecinos | Lunes, Miércoles y Jueves | 9:00 a 13:30 hrs |
| 29 | 03/10/2011 | DESARROLLO DE COMPETENCIAS LABORALES, REGIÓN DE ARICA Y PARINACOTA, COMUNA DE ARICA, PROYECTO Nº2 OFICIO REPOSTERÍA ANDINA | XV Región Arica y Parinacota | ARICA | ARICA | Escuela Humberto Valenzuela García D-18 (Habilitación e Intermediación) Liceo Antonio Varas de la Barra B-4 (OTEC) | Lunes a Viernes | 18:30 a 21:30 hrs. |

| Nº | Fecha Inicio | Curso Proyecto | Región | PROVINCIA | COMUNA | Dirección proyecto | Días funcionamiento | Horario |
|----|--------------|---------------------------------------------------------------------------------------------------------------------------------------------------------------------|------------------------------|-------------|-------------------|--------------------------------------------------------------------------------------------------------------------|---------------------|--------------------|
| 30 | 03/10/2011 | DESARROLLO DE COMPETENCIAS LABORALES, REGIÓN DE ARICA Y PARINACOTA, COMUNA DE ARICA, PROYECTO Nº3 OFICIO BANQUETERÍA Y EVENTOS | XV Región Arica y Parinacota | ARICA | ARICA | Escuela Humberto Valenzuela García D-18 (Habilitación e Intermediación) Liceo Antonio Varas de la Barra B-4 (OTEC) | Lunes a Viernes | 15:30 a 18:30 hrs. |
| 31 | 04/10/2011 | DESARROLLO DE COMPETENCIAS LABORALES, PROVINCIA DE ANTOFAGASTA, COMUNA DE ANTOFAGASTA, OFICIO DE GUARDIA DE SEGURIDAD | II Región Antofagasta | ANTOFAGASTA | ANTOFAGASTA | Calle Maipú 777, Antofagasta | Lunes a Sábado | 9.00 a 18.00 hrs. |
| 32 | 12/10/2011 | DESARROLLO E COMPETENCIAS LABORALES, PROVINCIA DE CHILOE, COMUNA ANCUD, CURSO SERVICIO DE GARZON, COMEDOR Y AYUDANTE DE COCINA | X Región Los Lagos | CHILOE | ANCUD | Errázuriz 227 | Lunes y martes | 09 a 12 hrs |
| 33 | 17/10/2011 | DESARROLLO DE COMPETENCIAS LABORALES, PROVINCIA DE CHOAPA, COMUNA LOS VILOS, OFICIO TÉCNICAS EN MONTAJE, SERVICIO DE MESAS Y GARZONERÍA - MANIPULACIÓN DE ALIMENTOS | IV Región Coquimbo | CHOAPA | LOS VILOS | 5 Sur, Sede Canto del Agua 1 y 2, Nº1015 | Miércoles | 15:00 a 18:00 hrs. |
| 34 | 18/10/2011 | DESARROLLO DE COMPETENCIAS LABORALES, PROVINCIA DE CORDILLERA, COMUNA SAN JOSE DE MAIPO, Nº2- GASTRONOMIA Y COCINA PROFESIONAL | XIII Región Metropolitana | CORDILLERA | SAN JOSÉ DE MAIPO | Salón Cultural San José de Maipo | Martes y Jueves | 9.30 a 12.30 hrs. |

| Nº | Fecha Inicio | Curso Proyecto | Región | PROVINCIA | COMUNA | Dirección proyecto | Días funcionamiento | Horario |
|----|--------------|-----------------------------------------------------------------------------------------------------------------------------|------------------------------|-----------|-----------|--------------------------------------------------------------------------------------------------------------------|------------------------------------|-----------------------------------------|
| 35 | 21/10/2011 | DESARROLLO DE COMPETENCIAS LABORALES, PROVINCIA DE CHILOE, COMUNA QUELLON, CURSO ELABORACION DE AHUMADOS Y CONSERVAS | X Región Los Lagos | CHILOE | QUELLON | Sector rural - sede sindicato de pescadores | Viernes y sábado | 14:00 a 18:00 hrs |
| 36 | 24/10/2011 | DESARROLLO DE COMPETENCIAS LABORALES, REGIÓN DE ARICA Y PARINACOTA, COMUNA DE ARICA, PROYECTO N°1 OFICIO CORTE Y CONFECCIÓN | XV Región Arica y Parinacota | ARICA | ARICA | Escuela Humberto Valenzuela García D-18 (Habilitación e Intermediación) Liceo Antonio Varas de la Barra B-4 (OTEC) | Lunes a Viernes | 17:00 a 20:00 hrs. |
| 37 | 04/11/2011 | DESARROLLO DE COMPETENCIAS LABORALES, COMUNA DE COYHAIQUE, PROVINCIA DE COYHAIQUE, OFICIO "TÉCNICAS DE VENTA" | XI Región Aysén | COYHAIQUE | COYHAIQUE | En Dependencia de la FUNDACIÓN PRODEMU, Ubicada en Francisco Bilbao 1203, Coyhaique | Lunes, miércoles, viernes y sábado | 18.30 a 21.30 hrs. / 14.30 a 18.30 hrs. |
| 38 | 07/11/2011 | DESARROLLO DE COMPETENCIAS LABORALES, PROVINCIA DE COPIAPÓ, COMUNA DE COPIAPÓ, OFICIO DE GUARDIA DE SEGURIDAD | III Región Atacama | COPIAPÓ | COPIAPÓ | Los Carrera 790, Sector centro Copiapó | Lunes a Sábado | 9.00 a 18.00 hrs. |
| 39 | 17/11/2011 | DESARROLLO DE COMPETENCIAS LABORALES, PROVINCIA DE COPIAPÓ, COMUNA DE CALDERA, OFICIO SERVICIO DE HOTELERÍA-MUCAMA | III Región Atacama | COPIAPÓ | CALDERA | Dependencias Universidad de Atacama. Costanera s/n, comuna de Caldera | Lunes a viernes | 14.00hrs a 17.00 hrs |

12. Cobertura Efectiva y Mujeres Participantes según Región y Comuna de Origen.

(N=768 personas; 39 proyectos a nivel nacional).

El Convenio estipula como mínimo beneficiar a 700 mujeres adultas, en condición de desempleo y pertenecientes al Sistema de Protección Social Chile Solidario. Para alcanzar esta cobertura se estableció una meta interna de 760 mujeres participantes en 38 proyectos (Informe Inicial y Primer Informe Técnico de Avance), la cual se incrementa por el desarrollo de un proyecto más, focalizado en la XI Región de Aysén.

Al finalizar la ejecución del Programa, la cobertura total nacional alcanza a 768 mujeres que cumplen con los requisitos de ingreso y que cuentan con la documentación correspondiente exigida por la Subsecretaría del Trabajo e ingresadas al Sistema Informático Pro Empleo. Esto significa un incremento del 9.71% de la cobertura mínima exigida por el Convenio y un 1.14% respecto de la meta interna establecida en Informe Inicial.

| Desarrollo de Competencias Laborales | Meta Convenio | Meta Interna | Cumplimiento Cobertura |
|--------------------------------------|---------------|--------------|--------------------------------------|
| COBERTURA (en nº personas) | 700 | 760 | 768 (9.71% / 1.14%) |

Se estableció un promedio de 20 mujeres por grupo para cada uno de los proyectos, calculando un total regional promedio conforme al número de proyectos asignados. En la práctica, la cobertura asignada constituyó un referente que permitió a cada región saber la cobertura a alcanzar, la cual distribuyeron según su propia realidad conforme al tipo de oficio seleccionado y la demanda existente.

A continuación se otorga información detallada de la cobertura efectiva de los proyectos por Región y Comuna de origen de las mujeres participantes:

| REGIÓN | Comuna De Origen Beneficiarias | Total |
|-----------------------|--------------------------------|-----------|
| I TARAPACÁ | Alto Hospicio | 19 |
| | Iquique | 19 |
| | Total I TARAPACÁ | 38 |
| II ANTOFAGASTA | Antofagasta | 16 |
| | Total II ANTOFAGASTA | 16 |
| III ATACAMA | Caldera | 20 |
| | Copiapó | 18 |
| | Tierra Amarilla | 1 |
| | Vallenar | 20 |
| | Total III ATACAMA | 59 |

| | | |
|---------------------------------|------------------------------------|------------|
| IV COQUIMBO | Andacollo | 20 |
| | Los Vilos | 21 |
| | Río Hurtado | 20 |
| | Total IV COQUIMBO | 61 |
| IX ARAUCANÍA | Angol | 21 |
| | Carahue | 19 |
| | Galvarino | 20 |
| | Loncoche | 18 |
| | Purén | 22 |
| | Saavedra | 21 |
| Total IX ARAUCANÍA | 121 | |
| V VALPARAÍSO | Calera | 1 |
| | Hijuelas | 1 |
| | Papudo | 20 |
| | Quillota | 22 |
| | Quilpué | 22 |
| | Rinconada | 18 |
| | San Antonio | 12 |
| | Santo Domingo | 8 |
| | Valparaíso | 20 |
| Total V VALPARAÍSO | 124 | |
| X LOS LAGOS | Ancud | 17 |
| | Osorno | 18 |
| | Pto. Montt | 40 |
| | Purranque | 14 |
| | Quellón | 18 |
| Total X LOS LAGOS | 107 | |
| XI AYSÉN | Coihaique | 13 |
| | Total XI AYSÉN | 13 |
| XII MAGALLANES | Pta. Arenas | 20 |
| | Total XII MAGALLANES | 20 |
| XIII METROPOLIT. | Buín | 27 |
| | Colina | 20 |
| | Puente Alto | 22 |
| | Sn. José De Maipo | 20 |
| | Tiltil | 20 |
| Total XIII METROPOLITANA | 109 | |
| XIV LOS RÍOS | Futrono | 20 |
| | Valdivia | 20 |
| Total XIV LOS RÍOS | 40 | |
| XV ARICA Y PAR. | Arica | 60 |
| | Total XV ARICA Y PARINACOTA | 60 |
| TOTAL GENERAL | | 768 |

III. HITOS DEL PROGRAMA CIERRE Y EVALUACIÓN

El Cierre y Evaluación considera todas aquellas actividades complementarias a la ejecución del Programa que se realizan para conocer y caracterizar la población participante así como también la efectividad del Programa DCL. A partir de estos resultados es posible identificar aprendizajes, establecer conclusiones y recomendaciones para mejorar la propuesta y versiones posteriores del Programa.

13. Resultados y Evaluación Técnica.

13.1. Caracterización de la Población Participante DCL 2011.

Se aplicó una encuesta de Línea Base al inicio del taller, a fin de recopilar datos que permitieran establecer las condiciones de entrada de la población participante y obtener una caracterización general considerando variables socio-demográficas y otras relacionadas al ingreso, experiencia laboral, situación previsional, participación en organizaciones sociales.

13.2. Evaluación de Resultados Programa DCL 2011.

Estudio realizado por la Dirección de Planificación, Evaluación y Desarrollo – PRODEMU, con la colaboración de Terra Voz Consultores. Se aplicó una Encuesta de Salida a una muestra estratificada de 235 casos. Los resultados de esta encuesta aplicada son estadísticamente representativos del universo de beneficiarias 2011 a nivel nacional. La encuesta se realizó con el objetivo de medir los principales resultados y efectos en las beneficiarias del Programa DCL en relación a su situación de entrada, y medir el nivel de satisfacción usuaria.

14. Oportunidades, aciertos y dificultades.

13. Resultados y Evaluación Técnica.

13.1. Caracterización de la Población Participante 2011.

La información en torno a las variables de distribución regional, edad, nivel educacional y situación de pareja de participantes del Programa se basa en el total registrado por el Programa en el 2011 (768 mujeres), mientras que para el resto de la información se utilizó la información disponible de 687 instrumentos de Línea Base validados.

Síntesis del perfil de la Población Participante 2011.

El perfil de entrada de las participantes del programa DCL se caracteriza por los siguientes elementos. El promedio de edad de las participantes es de 38 años. La mitad de las participantes (50,1%) corresponde a mujeres cuya edad se encuentra entre los 25 y 40 años; por su parte, un tercio de la población está constituida por el grupo de participantes mayores de 40 años (31.51%) y cerca del 10% son mujeres mayores de 50 años.

Desde el punto de vista de las dinámicas familiares, mayormente se observa que las participantes se insertan en grupos familiares amplios, con un promedio de 4,4 integrantes, promedio que se encuentra por sobre la media nacional de 3,5 personas (CASEN 2009). En efecto, se aprecia que el 27,8% de los hogares de las participantes están compuestos por entre 1 y 3 personas; 27,5% por 4 personas; 21,3% por 5 personas y el 19,4% por 6 o más personas.

Los grupos familiares de las participantes son en gran medida uniparentales, lo que se refleja en que sólo el 44,7% de las mujeres vive con pareja, teniendo en promedio 2,5 hijos y 1,8 que son menores de 18 años y se encuentran bajo su cuidado. Asimismo, cabe destacar que el 50,4% de las participantes señala ser la jefa de hogar.

Desde el punto de vista de la vulnerabilidad social, se evidencia en primer término un bajo stock de capital humano. Aquello se refleja en que a nivel global, el 18,7% de las participantes no completó la educación básica, el 18,7% como máximo completó la educación básica, el 18,1% no completó la educación media y el 44,6% completó la educación media.

Asimismo, dada la condición de beneficiarias del Programa Chile Solidario que tienen las participantes del programa, destaca un elevado porcentaje de participantes (89,4%) pertenecientes particularmente al primer decil de vulnerabilidad, el cual se asocia a puntajes en la Ficha de Protección Social menores a los 6.035 puntos.

Destaca también una precaria inserción al mundo del trabajo, reflejado en que del grupo que declara haber trabajado alguna vez en su vida (91,9 %) el 79,7% señala haberlo hecho de manera esporádica y sólo el 20,3% de forma permanente.

Por último, cabe señalar que 7 de cada 10 mujeres participantes viven en hogares cuyos ingresos autónomos no superan los \$200.000 (32,3% \$100.000 o menos – 38,7% de \$100.000 a \$200.000), lo que desde el punto de vista del número de personas que componen los hogares de las beneficiarias señala ingresos per cápita que se asocian directamente a contextos de pobreza económica.

En el siguiente cuadro se presenta la síntesis de las variables más relevantes que describen el perfil de entrada de las participantes. Posteriormente se hace una descripción más detallada de cada uno de los indicadores.

SÍNTESIS DEL PERFIL DE PARTICIPANTES 2011

| VARIABLE | VALOR |
|-----------------------------------------------------------------------------------------------------------|--------------|
| PROMEDIO DE EDAD | 38 años |
| TASA DE CUMPLIMIENTO ENSEÑANZA MEDIA (A) | 44,6% |
| VIVE CON PAREJA | 44,7% |
| SE DECLARA JEFA DE HOGAR | 50,4% |
| APORTA EL MAYOR INGRESO DEL HOGAR | 39,9% |
| PROMEDIO DE PERSONAS EN EL HOGAR | 4,4 personas |
| HOGAR CON ENTRE 1 Y 3 PERSONAS | 27,8% |
| HOGAR DE 4 PERSONAS | 27,5% |
| HOGAR DE 5 PERSONAS | 21,3% |
| HOGAR DE 6 O MÁS PERSONAS | 19,4% |
| PROMEDIO DE HIJOS | 2,5 |
| PROMEDIO DE HIJOS A CARGO BAJO LOS 18 AÑOS | 1,8 |
| PORCENTAJE PERTENECIENTE AL PRIMER DECIL DE VULNERABILIDAD (PUNTAJE POR DEBAJO DE LOS 6.035 PUNTOS) | 98,7% |
| BENEFICIARIAS DEL SISTEMA DE PROTECCIÓN SOCIAL CHILE- SOLIDARIO | 100,0% |
| HA TRABAJADO ALGUNA VEZ EN SU VIDA | 91,9% |
| DE MANERA ESPORÁDICA (DENTRO DEL SUB GRUPO QUE HA TRABAJADO) | 79,7% |
| DE MANERA PERMANENTE (DENTRO DEL SUB GRUPO QUE HA TRABAJADO) | 20,3% |
| DE FORMA INDEPENDIENTE (DENTRO DEL SUB GRUPO QUE HA TRABAJADO) | 17,6% |
| DE FORMA DEPENDIENTE (DENTRO DEL SUB GRUPO QUE HA TRABAJADO) | 49,9% |
| DE AMBAS FORMAS POR IGUAL (DENTRO DEL SUB GRUPO QUE HA TRABAJADO) | 32,3% |
| INGRESOS MENSUALES PROMEDIO DEL HOGAR | |
| \$100.000 O MENOS | 32,3% |
| MÁS DE \$100.000 A \$200.000 | 38,7% |
| MÁS DE \$200.000 A \$300.000 | 8,7% |
| MÁS DE \$300.000 | 3,4% |
| NS / NC | 16,9% |

Fuente: Línea Base Programas Formativos, 2011. DPED.

(a) Tasa de cumplimiento enseñanza media: incluye mujeres con estudios superiores incompletos y completos.

Distribución de participantes por Región.

El cuadro sobre distribución del total de participantes por región da cuenta de que el 60% de la población se concentró en las Regiones de Valparaíso, Metropolitana, Araucanía y Los Lagos.

Población participante Programa DCL según Región (N=768; en n° y %)

| Región | N° Mujeres | % |
|------------------------------|------------|----------------|
| I Región de Tarapacá | 38 | 4,95% |
| II Región de Antofagasta | 16 | 2,08% |
| III Región de Atacama | 59 | 7,68% |
| IV Región de Coquimbo | 61 | 7,94% |
| V Región de Valparaíso | 124 | 16,15% |
| IX Región de la Araucanía | 121 | 15,76% |
| X Región de Los Lagos | 107 | 13,93% |
| XI Región de Aysén | 13 | 1,69% |
| XII Región de Magallanes | 20 | 2,60% |
| XIII Región Metropolitana | 109 | 14,19% |
| XIV Región de Los Ríos | 40 | 5,21% |
| XV Región Arica y Parinacota | 60 | 7,81% |
| Total general | 768 | 100,00% |

Fuente: Base de Datos Programa DCL 2011, PRODEMU.

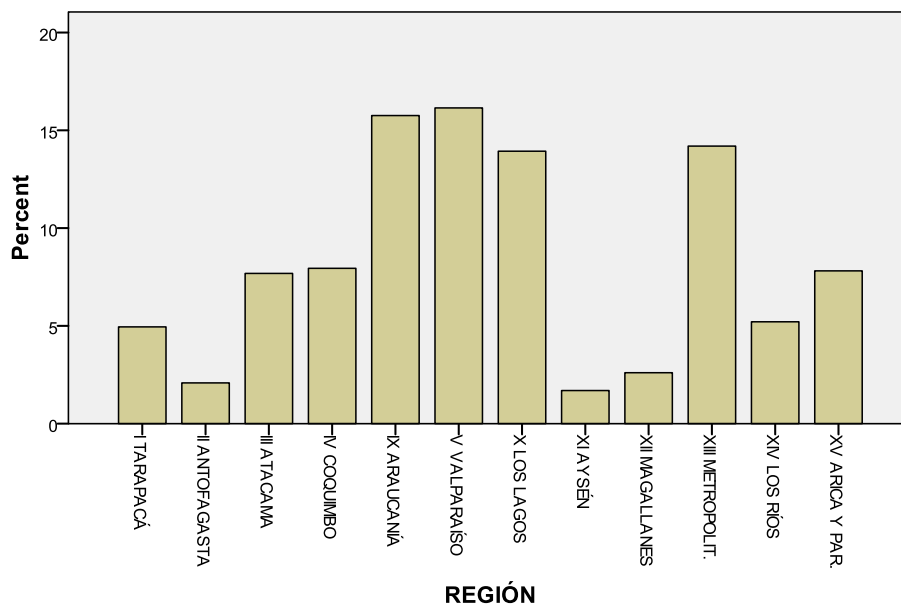

Edad.

La mitad de la población está conformada por mujeres mayores de 25 años y hasta 40 años de edad (50,1%). 1 de cada 5 mujeres de la población total tiene entre 26 y 30 años. Un tercio de la población está constituida por el grupo de participantes mayores de 40 años (31,5%), y cerca del 10% son mujeres mayores de 50 años.

Población participante Programa DCL según tramo de Edad (N=768; en %)

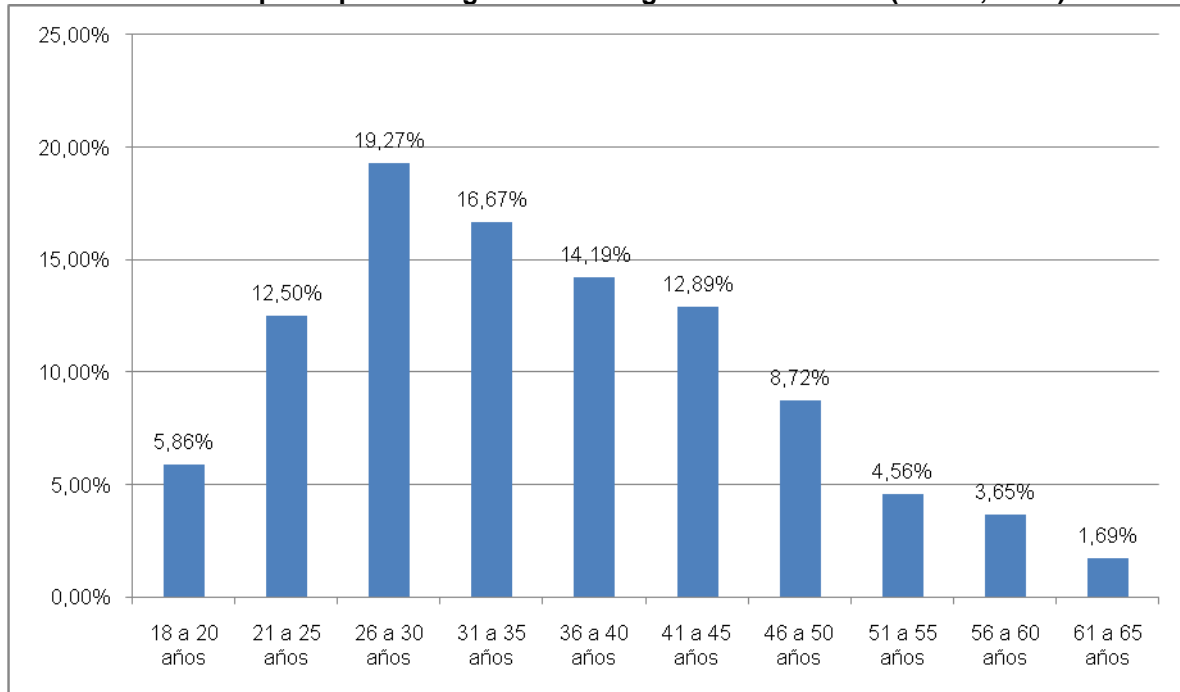

Fuente: Base de Datos Programa DCL 2011, PRODEMU.

Nivel Educativo.

En términos totales, un 37,3% posee estudios básicos, constatando que un 18% del universo no logró completar su educación básica y el 18,05% no logró completar su educación media.

Por otra parte, el 44,6% completó su educación media, siendo un 40,8% que como máximo terminó la enseñanza media, un 2,7% que posee estudios superiores incompletos y un 1,1 que tiene estudios superiores completos.

A nivel regional, la situación educacional de la población presenta algunos aspectos que cabe destacar. En el caso de las regiones de Antofagasta, Atacama y Magallanes, 3 de cada 10 participantes poseía su educación básica incompleta (30%), porcentaje considerablemente superior al 18,7% que se aprecia a nivel nacional. El detalle a nivel regional se puede observar en el siguiente cuadro:

Población participante Programa DCL por Región según nivel de educación formal alcanzado (N=768; en %)

| | Básica Completa | Básica Incompleta | Media Completa | Media Incompleta | Superior Completa | Superior Incompleta |
|----------------------|-----------------|-------------------|----------------|------------------|-------------------|---------------------|
| Promedio Nacional | 18,68% | 18,66% | 40,82% | 18,05% | 1,14% | 2,66% |
| Arica y Parinacota | 17,74% | 11,29% | 46,77% | 19,35% | 3,23% | 1,61% |
| Primera Región | 18,42% | 15,79% | 26,32% | 36,84% | 0,00% | 2,63% |
| Segunda Región | 30,00% | 10,00% | 30,00% | 25,00% | 0,00% | 5,00% |
| Tercera Región | 30,00% | 10,00% | 40,00% | 20,00% | 0,00% | 0,00% |
| Cuarta Región | 8,20% | 21,31% | 54,10% | 9,84% | 3,28% | 3,28% |
| Quinta Región | 7,14% | 10,20% | 51,02% | 21,43% | 3,06% | 7,14% |
| Región Metropolitana | 20,20% | 22,22% | 36,36% | 17,17% | 2,02% | 2,02% |
| Novena Región | 12,82% | 33,33% | 30,77% | 20,51% | 0,00% | 2,56% |
| Región de Los Ríos | 12,82% | 12,82% | 64,10% | 10,26% | 0,00% | 0,00% |
| Décima Región | 23,47% | 28,57% | 33,67% | 11,22% | 2,04% | 1,02% |
| Decimoprimera Región | 13,33% | 33,33% | 46,67% | 0,00% | 0,00% | 6,67% |
| Decimosegunda Región | 30,00% | 15,00% | 30,00% | 25,00% | 0,00% | 0,00% |

Fuente: Base de Datos Programa DCL 2011, PRODEMU.

Situación de Pareja.

Casi la mitad de la población declaró tener pareja (44,7%), siendo principalmente personas casadas (25,34%) o convivientes (19,35%). Por su parte, de las personas que respondieron no tener pareja, la mayor proporción declara estar soltera (35,10%), seguido de aquellas que afirman estar separadas, divorciadas o anuladas (16,80% en total).

Situación de Pareja declarada (N=768; en %)

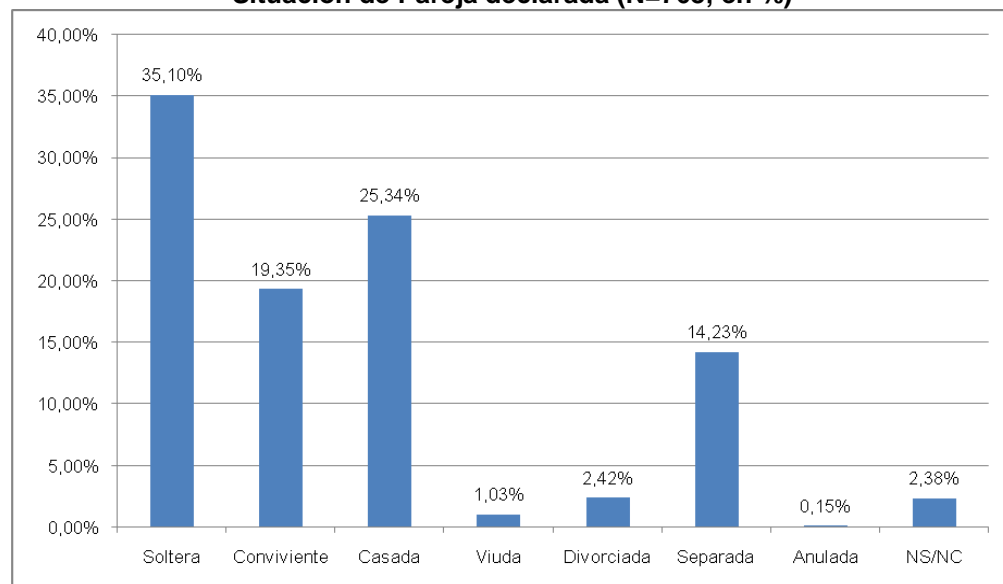

Fuente: Base de Datos Programa DCL 2011, PRODEMU.

Composición del Hogar

Respecto de esta variable se obtuvieron 687 encuestas validadas. Los datos indican que el promedio de personas que conforman el hogar alcanza a 4.4, de los cuales 1 o 2 miembros en promedio son menores de 18 años, generalmente hijos/sobrinos/nietos, donde los adultos son responsables de su crianza.

Cabe señalar que el 43,5 % de la población encuestada tiene 3 o más hijos, siendo el promedio de hijos por participante igual a 2,5, cifra que supera la tasa de fecundidad nacional la cual alcanza un valor de 1,9 sin variación en los últimos 5 años (INE, 2006). A su vez, cada participante en promedio tiene 1,8 hijos menores de 18 años a su cargo, lo que señala, en una primera medida, la carga de cuidado de menores que enfrentan estas mujeres. Otro dato relevante es que el 40.7% del total de participantes habita con 5 o más personas (familias extendidas), lo cual es más frecuente entre aquellas de 26 a 40 años donde la tendencia es posiblemente la convivencia de 3 generaciones, asimismo, el 19,4% habita con 6 o más personas.

¿Cuántas personas componen el hogar? (n=687; en %)

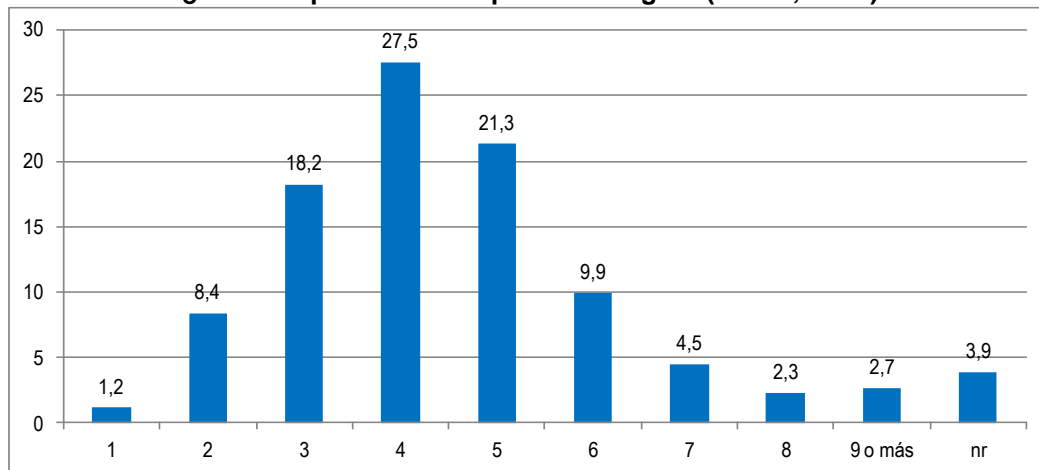

Fuente: Línea Base Programa DCL 2011, PRODEMU.

Promedio de hijos por participante (n=687; en %)

| | Promedio | Mínimo | Máximo |
|---------------------------------------------------|----------|--------|--------|
| Número de hijos por participante | 2,5 | 0 | 10 |
| Número de hijos menores de 18 años a cargo | 1,8 | 0 | 7 |

Fuente: Línea Base Programa DCL 2011, PRODEMU.

Jefatura de Hogar.

Conforme a los antecedentes de la CASEN 2009, es importante considerar que los hogares con jefatura femenina se encuentran más expuestos a vivir en condiciones de indigencia y pobreza. El 47,9% de los hogares en situación de indigencia tiene jefatura femenina y el 43,2% de los hogares en situación de pobreza tiene a una mujer a cargo del hogar, porcentaje que se reduce a un 31,6% en el caso de los hogares no pobres. En el caso de la población participante del Programa DCL en 2011, el 50,4% declaró ser jefa de hogar. El 22,4% declara compartir la jefatura de hogar con su pareja, y en tanto sólo el 8,7% indica que el jefe de hogar es su pareja. Cerca de un 16% señala que otro familiar es jefe del hogar, principalmente indicado por mujeres entre 18 y 25 años que, por lo general, habitan con alguno de sus padres o abuelas/os que ejercen como jefe de hogar.

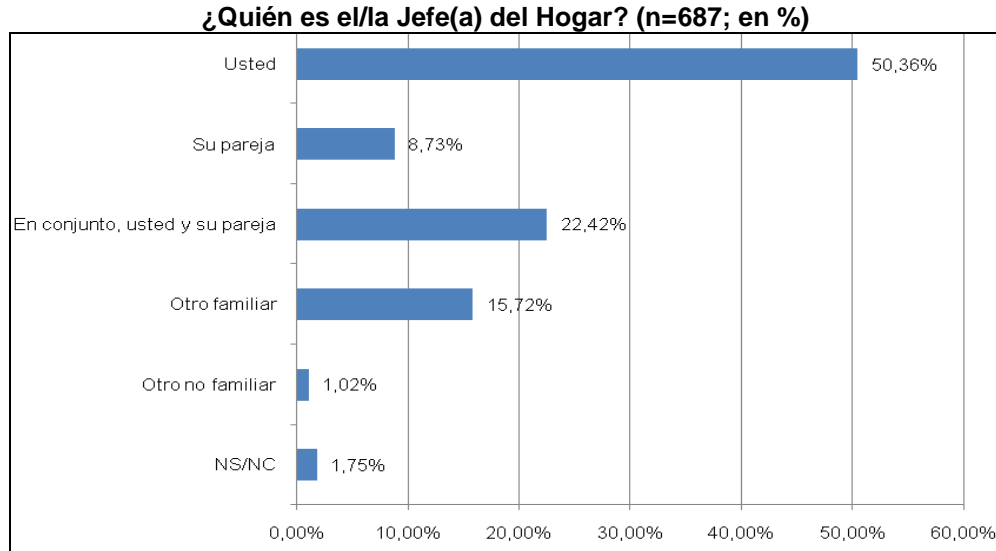

Fuente: Base de Datos Programa DCL 2011, PRODEMU.

Jefatura de Hogar y Aporte de Ingresos.

Los datos sobre jefatura de hogar resultan interesantes, especialmente porque la respuesta es coherente con la información proporcionada en torno a quién de los miembros de su hogar aporta el mayor ingreso. Al respecto, el 40% señala que es la propia encuestada; 37% indica que es su pareja; 19% responde que es otro familiar y casi el 3% señala a otra persona no familiar. Estos antecedentes junto a los resultados del gráfico anterior, permiten observar que la población participante asocia la jefatura del hogar con el aporte monetario, la toma de decisiones y el poder. Este es un patrón cultural que deriva del modelo tradicional de hombre proveedor-mujer cuidadora, y que persiste a las profundas transformaciones de la familia en las últimas décadas con una tendencia creciente a las familias con jefatura femenina y la reducción del tamaño promedio de las familias.

¿Quién de los miembros del hogar aporta el mayor ingreso? (n=687; en %)

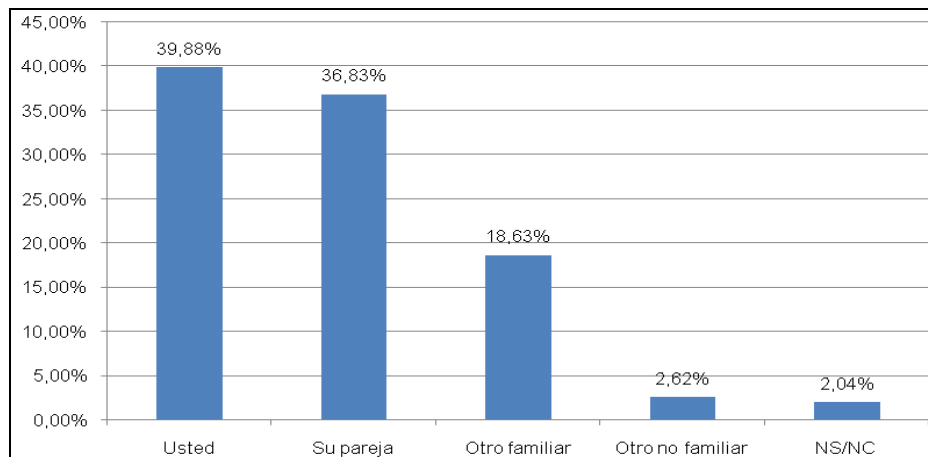

Fuente: base de Datos Programa DCL 2011, PRODEMU.

Ingresos Familiares

Cuando se consulta por los ingresos totales mensuales del grupo familiar, sin considerar subsidios monetarios, es posible tener una idea más concreta sobre las razones por las que las encuestadas forman parte del Sistema de Protección Social Chile Solidario. (Ver Gráfico). En este sentido, cabe señalar que 7 de cada 10 mujeres participantes viven en hogares cuyos ingresos autónomos no superan los \$200.000 (32,3% \$100.000 o menos – 38,7% de \$100.000 a \$200.000), lo que desde el punto de vista del número de personas que componen los hogares de las beneficiarias señala ingresos per cápita que se asocian directamente a contextos de pobreza económica.

**¿Cuál es, en promedio, el total de ingreso de su grupo familiar mensual? Sin subsidios.
(n=687; en %)**

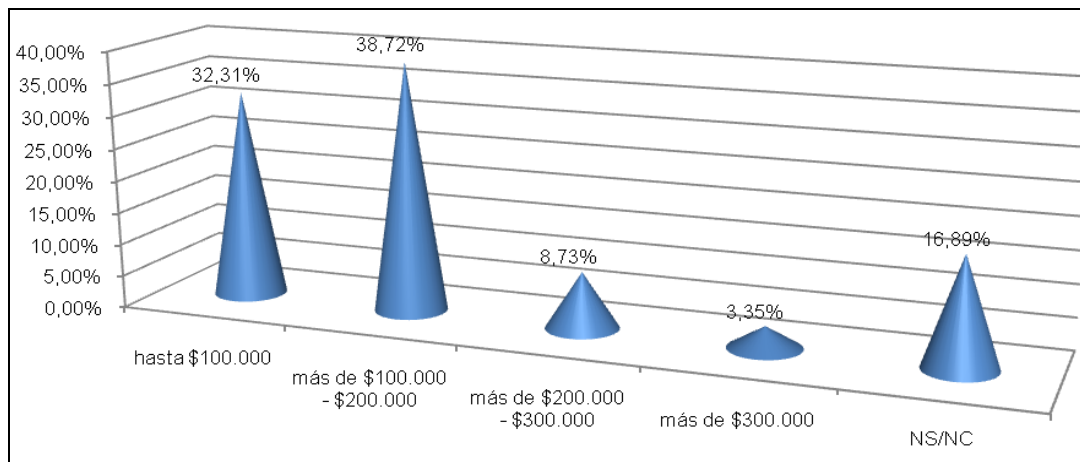

Fuente: base de Datos Programa DCL 2011, PRODEMU.

Quintil de vulnerabilidad social

Respecto a la información que se desprende de la Ficha de Protección Social de las mujeres participantes, se aprecia que a nivel acumulado el 89,4% de las mujeres pertenece a hogares cuyo puntaje de Ficha de Protección Social se asocia al primer decil de vulnerabilidad, es decir, puntajes por debajo de los 6.035 puntos.

Participantes 2011 según decil FPS

| QUINTIL | FRECUENCIA | PORCENTAJE | PORCENTAJE ACUMULADO |
|--------------|------------|---------------|----------------------|
| 1er decil | 210 | 89,4% | 89,4% |
| 2do decil | 12 | 5,1% | 94,5% |
| 3er decil | 5 | 2,1% | 96,6% |
| 4to decil | 5 | 2,1% | 98,7% |
| 5to decil | 1 | ,4% | 99,1% |
| 7mo decil | 2 | ,9% | 100,0% |
| total | 235 | 100,0% | |

Fuente: Muestra de Evaluación en consulta web service a Registro de información Social, Ministerio de Desarrollo Social.

Experiencia Laboral.

Se consultó directamente a las mujeres por su experiencia laboral, ya sea en forma dependiente o por cuenta propia. Al respecto, sobre el 90% señaló haber trabajado alguna vez en su vida y percibido remuneración por ello.

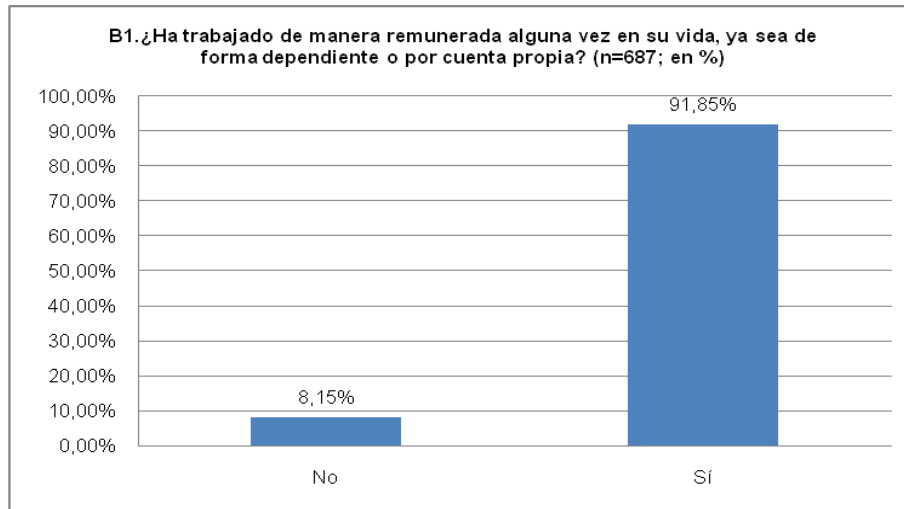

Fuente: base de Datos Programa DCL 2011, PRODEMU.

Particularmente, de la población que señaló haber trabajado alguna vez en su vida, casi el 80% lo ha hecho de manera esporádica.

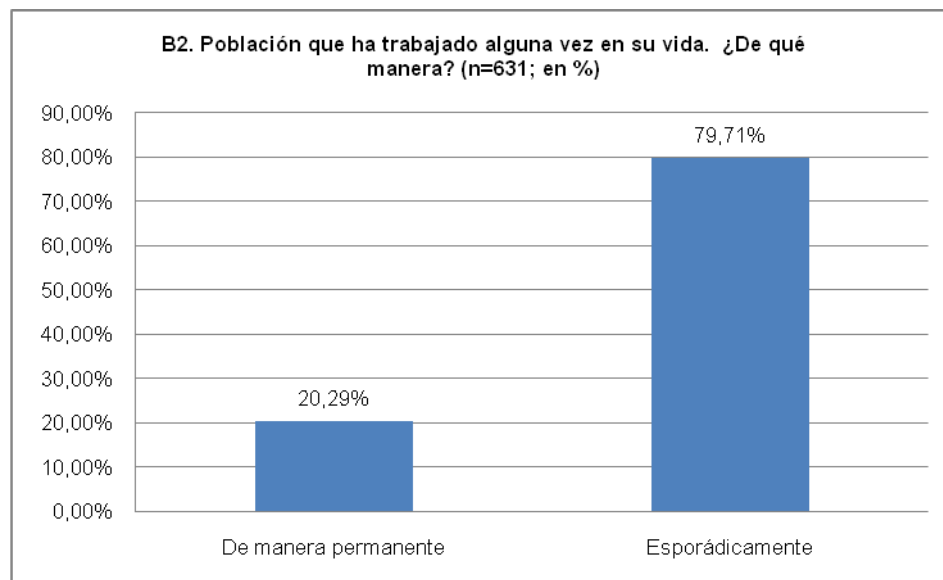

Fuente: base de Datos Programa DCL 2011, PRODEMU.

Por otra parte, casi la mitad de la población que ha trabajado alguna vez indica que su experiencia ha sido principalmente en forma dependiente, y un tercio ha tenido experiencias laborales esporádicas de tipo dependiente y por cuenta propia.

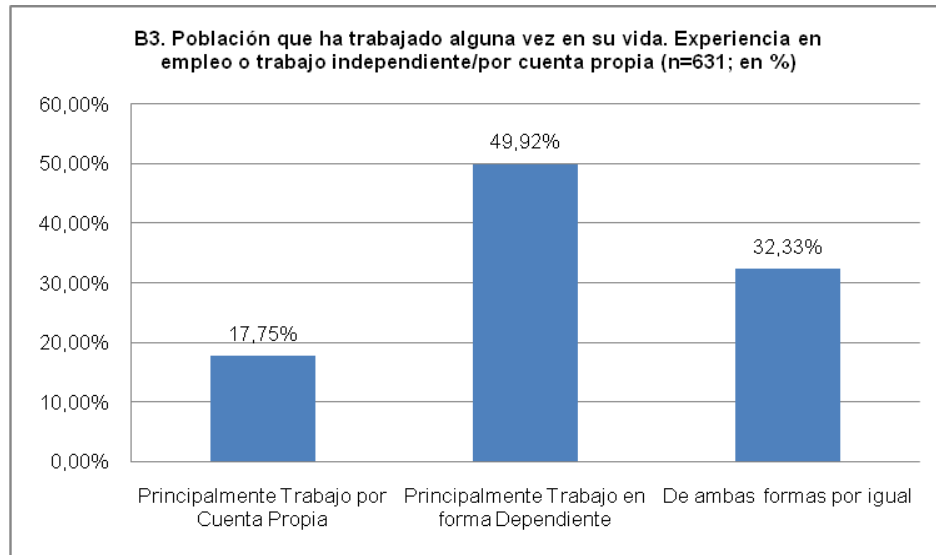

Fuente: base de Datos Programa DCL 2011, PRODEMU.

Situación Previsión Social.

Del total de población que reportó estar trabajando al momento de la encuesta, el 58% reporta haber cotizado en algún momento de su vida laboral en algún sistema previsión social (58%), siendo en el sistema de AFP el principal.

¿Ha cotizado usted en algún momento de su vida laboral en una AFP, INP u otro sistema? (n=687; en porcentajes)

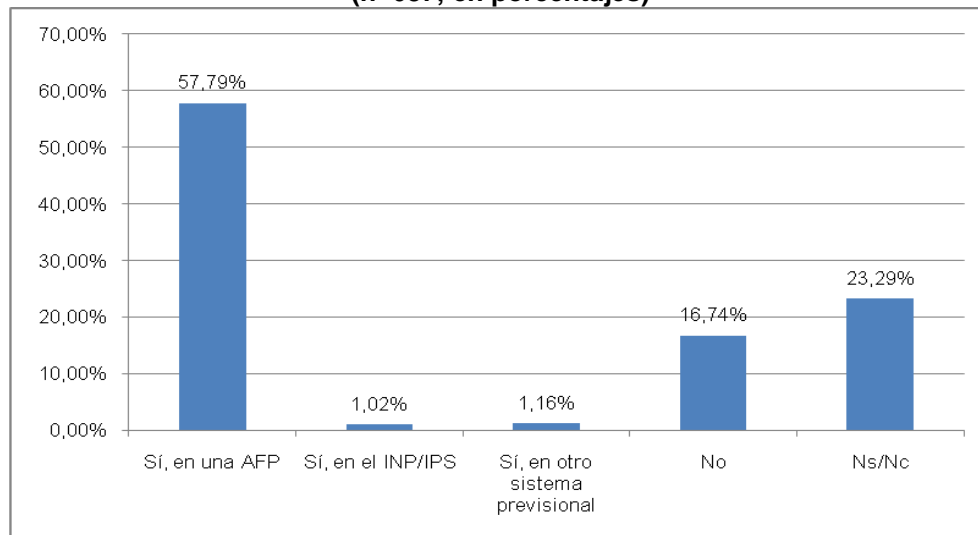

Fuente: base de Datos Programa DCL 2011, PRODEMU.

Participación en Organizaciones Sociales.

Respecto a la participación de la población en organizaciones sociales o comunitarias, se evidencia que aproximadamente 1 de cada 3 mujeres participan en centros de padres y/o apoderados; 1 de cada 5 mujeres participa en grupos religiosos. También es relevante la participación de la población en comité de vivienda (17,61%), junta de vecinos (16,45%) y grupo de mujeres (13,832%).

Participación en Organizaciones Sociales (n=687; en porcentajes)

| Tipo de Organización | Sí | No | Total |
|----------------------------------------------------|-----------|-----------|--------------|
| A18_01. ¿participa en club deportivo? | 4.95% | 95,05% | 100,00% |
| A18_02 ¿participa en grupo religioso? | 19.36% | 80.64% | 100,00% |
| A18_03 ¿participa en junta vecinos? | 16.45% | 83.55% | 100,00% |
| A18_04 ¿participa en centro de padres/apoderados? | 30.71% | 69.29% | 100,00% |
| A18_05 ¿participa en grupo de voluntariado? | 2.04% | 97.96% | 100,00% |
| A18_06 ¿participa en partido o colectivo político? | 1.31% | 98.69% | 100,00% |
| A18_07 ¿participa en grupo cultural? | 3.06% | 96.94% | 100,00% |
| A18_08 ¿participa en sindicato? | 1.60% | 98.40% | 100,00% |
| A18_09 ¿participa en grupo de mujeres? | 13.83% | 86.17% | 100,00% |
| A18_10 ¿participa en comité de vivienda? | 17.61% | 82.39% | 100,00% |
| A18_11 OTRA | 5.68% | 94.32% | 100,00% |

Fuente: base de Datos Programa DCL 2011, PRODEMU.

Uso de Redes Públicas para el cuidado de niñas y niños.

Enfocado especialmente a aquella población con hijos/as en edad preescolar (5 años o menos), se les consultó por el uso de sala cuna y/o jardín infantil gratuito o público disponible en su sector. Al respecto, 1 de cada 3 participantes utilizan la red pública a través de la JUNJI o INTEGRA y otros dispositivos de cuidado y desarrollo infantil dependientes del municipio.

¿Utiliza actualmente salas cuna o jardines infantiles gratuitos o públicos? (n=687; en %)

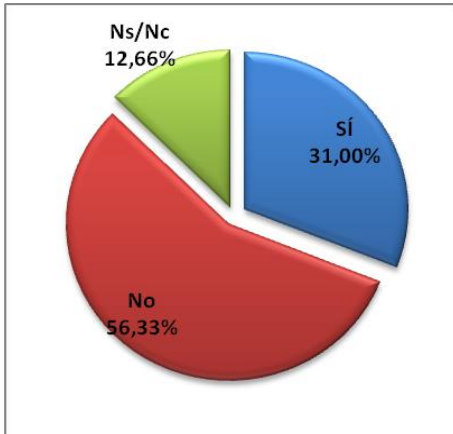

Entre aquellos que tenían hijas/os en edad preescolar y que no utilizaba la red disponible para el cuidado de sus hijos, se les consultó el motivo principal. Un tercio de este grupo indicó que prefería cuidar directamente a sus hijas/os (31%), y 1 de cada 5 personas contaban con alguien cercano que les ayudaba a cuidar sus hijas/os (19.6%). Otras razones que las personas reportan para no usar la red disponible (22%) se relacionan con: “no hay cupo”, “está en lista de espera”, “los jardines no me dan ninguna confianza”, “malas experiencias previas”, “por enfermedad que necesita cuidados”, “todavía toma pecho”, “es muy chica/o” “porque no me gustan”, “mi hija/o es muy apegada/o a mi”, “baja calidad del servicio”, “el papá no deja que asista al Jardín”, “mi pareja no quiere”, “porque pasa enferma/o”, “por temor a que le pase algo”,

¿Por qué no deja a su(s) hijo(s) en salas cuna o jardines infantiles gratuitos o públicos? (n=387, en %)

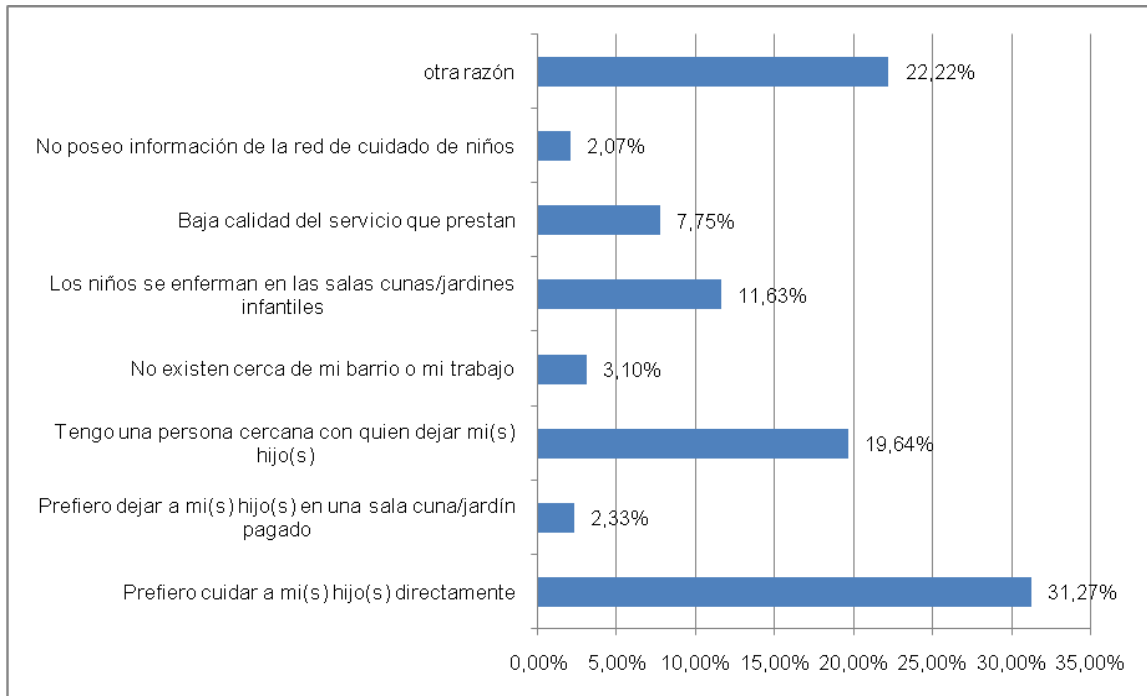

Fuente: base de Datos Programa DCL 2011, PRODEMU.

13.2. Evaluación de Resultados Programa Desarrollo de Competencias Laborales 2011.

El presente apartado sistematiza y resume los principales tópicos de la Evaluación de Resultados del Programa Desarrollo de Competencias Laborales (en adelante DCL), implementado durante el año 2011 por la Fundación PRODEMU, como parte del convenio establecido con la Subsecretaría del Trabajo. El estudio fue realizado por la Dirección de Planificación, Evaluación y Desarrollo de PRODEMU con la colaboración de Terra Voz Consultores.

Cabe señalar que el objetivo de fin del Programa DCL responde a “*contribuir a la inserción laboral de mujeres en situación de vulnerabilidad social, a través del apoyo en la construcción de trayectorias laborales con proyección y estabilidad*”¹. Es en este contexto, que la evaluación pone énfasis en la observación de las variaciones observadas en las mujeres participantes en lo que respecta a la medición comparativa de la situación laboral pre y post programa, a fin de puntualizar tendencias y los desafíos que enfrenta la generación de empleo en contextos de alta vulnerabilidad social como la que enfrenta la población beneficiaria. En este sentido, el objetivo general del estudio corresponde a la medición de resultados y efectos en las beneficiarias del programa en el ámbito de la inserción laboral. Asimismo, se evalúan los indicadores de eficacia y calidad asociados a los componentes de habilitación, capacitación técnica e intermediación laboral / financiera. Dichas mediciones fueron abordadas a través de diversos instrumentos metodológicos, combinando fuentes de información cuantitativa a fin de complementar los datos levantados en la encuesta de evaluación ex post, entre ellas se cuenta la Línea Base del programa y la información administrativa registrada en el Sistema de Gestión y Planificación (SIGEP) de PRODEMU.

En atención a lo anterior, la evaluación distingue 3 dimensiones: a) el análisis de los resultados de inserción laboral verificados en las participantes post programa; b) resultados alcanzados en los indicadores de componentes del programa; c) resultados de satisfacción con el programa.

De este modo, la estructura del informe se organiza en 3 capítulos. El primero está centrado en la metodología para obtener los productos del estudio y permitir una mejor comprensión de los hallazgos. De este modo, se presenta sintéticamente la ficha técnica y marco muestral de la encuesta de evaluación ex-post, donde se detallan objetivos, aspectos metodológicos y tamaño muestral, entre los otros elementos propios de la evaluación.

El segundo capítulo se segmenta por el nivel de resultados del programa y aborda la evaluación del mismo. De este modo, se detallan en un primer momento los logros a nivel de fin del programa, en términos de porcentajes de mujeres participantes con trabajo remunerado al momento de la encuesta ex post y características de estos empleos, para luego detallar los resultados alcanzados en cada uno de los componentes del programa.

El tercer capítulo está orientado a describir los elementos de evaluación de satisfacción de las participantes. De esta forma, se presentan los aspectos que adscriben a la satisfacción general con el programa a modo de calificación global e indicadores específicos de satisfacción respecto a los recursos humanos, infraestructura y calidad de las capacitaciones recibidas.

Por último, cabe mencionar que el trabajo en terreno fue llevado a cabo mediante entrevistas domiciliarias “cara a cara” por Terra Voz Consultores, una institución externa a la Fundación, con el fin de conservar la mayor objetividad respecto a la información presentada.

¹ Documento General - Programa Nacional “Desarrollo de Competencias Laborales” para familias del Sistema de Protección Social 2011. Dirección de Programas y Gestión Regional.

ENFOQUE Y MODELO DE EVALUACIÓN

En términos generales, la metodología empleada en la evaluación del programa Desarrollo de Competencias Laborales 2011 corresponde a una medición *ex post* de resultados y efectos observados en las mujeres beneficiarias de los servicios entregados por el programa, en materia de *Habilitación, Capacitación técnica en oficios e Intermediación laboral / financiera*.

La finalidad del modelo de evaluación desarrollado es cuantificar los parámetros que permitan estimar si el programa ha generado cambios favorables en las mujeres participantes en el ámbito del acceso al trabajo, basándose en técnicas cuantitativas para la obtención de datos y su posterior análisis. La metodología seleccionada se orienta no sólo a medir los cambios generados a partir de la intervención programática, sino también a caracterizarlos y examinar su causalidad con los procesos y acciones entregados por el programa bajo estudio.

En este contexto, resulta importante clarificar el modelo de causalidad implícita en el programa Desarrollo de Competencias Laborales. En primer lugar, bajo un esquema de cadena de resultados podemos observar que el programa detenta el objetivo de transformación de la población beneficiaria en el ámbito del acceso al empleo y aumento de la empleabilidad.

Gráfico. Cadena de resultados Programa Desarrollo de Competencias Laborales

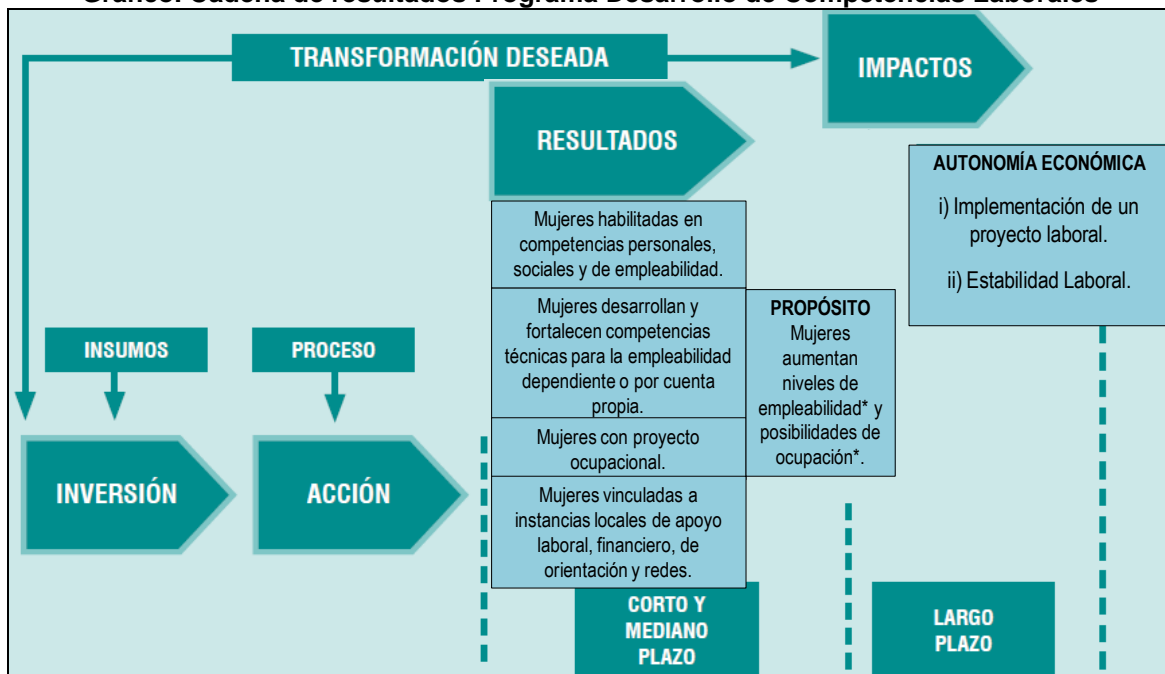

Fuente: Reconstrucción de cadena de resultados en base a Documento General - Programa Nacional "Desarrollo de Competencias Laborales" sobre modelo OiT – Cinterfor (2011).

Tal como se desprende del esquema anterior, en el corto y mediano plazo, el programa busca el desarrollo / fortalecimiento de competencias personales, sociales y de empleabilidad / emprendimiento, considerando la capacitación técnica en oficios, el desarrollo de un proyecto ocupacional y vinculación / intermediación con instancias locales de apoyo laboral. Es este espacio el que confluye en el propósito del programa que corresponde a que las "mujeres aumentan niveles

de empleabilidad y posibilidades de ocupación”. Por otra parte, en el espacio de los resultados de largo plazo se observan los indicadores asociados a la autonomía económica de la mujer como impactos positivos buscados por el programa.

Desde el punto de vista de la identificación de resultados, el método empleado permite la comparación de la situación “antes” y “después” de los indicadores de resultados en razón de la presencia de una medición de Línea Base aplicada al conjunto de la población beneficiaria.

De manera sintética, el siguiente esquema muestra que los resultados finales de los programas será el diferencial observado en el nivel de desarrollo de determinadas competencias y capacidades por parte de las participantes, como asimismo, el diferencial observado en su situación laboral pre y post programa.

Metodológicamente, la comparación entre las condiciones ex post (una vez terminada la intervención) y las condiciones ex ante (antes de iniciada la intervención), se obtiene comparando los resultados de la Línea de Base y los datos levantados mediante la aplicación de la Encuesta de Evaluación ex post a las participantes del programa alrededor de 4 y 5 meses posteriores a la finalización del Programa.

Gráfico. Modelo de estimación de resultados

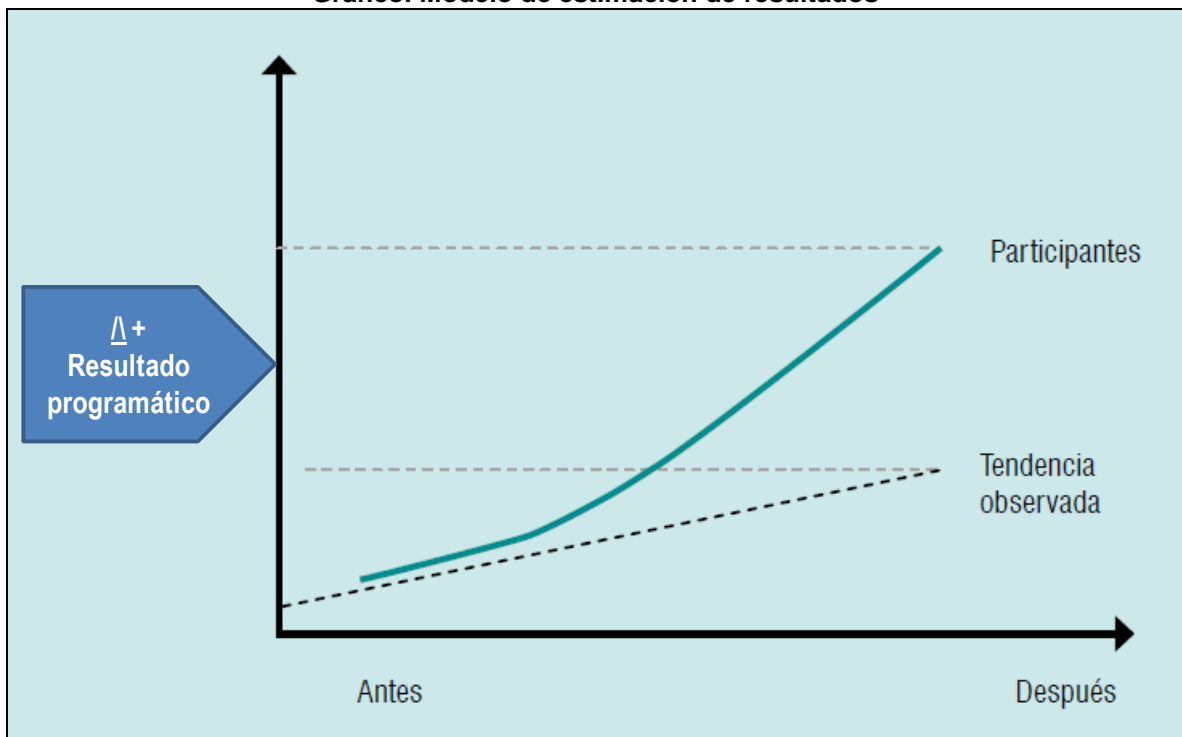

Fuente: en base a OiT – Cinterfor (2011).

**FICHA TÉCNICA Y MARCO MUESTRAL
ENCUESTA DE EVALUACIÓN EX – POST
PROGRAMA DESARROLLO DE COMPETENCIAS LABORALES**

Aspectos técnicos de la encuesta de evaluación ex post y criterios para la definición muestral.

| | |
|---------------------------------------|-----------------------------------------------------------------------------------------------------------------------------------------------------------------------------------------------------------------------------------------------------------------------------------------------------------------------------------------------------------------------------------------------------------------------------------------------------------------------------------------------------------------------------------------------------------------------------|
| Objetivos | <ul style="list-style-type: none"> ▪ Medir principales resultados y efectos en las beneficiarias del programa DCL en relación a su situación de entrada. ▪ Medir nivel de satisfacción de las beneficiarias con el programa y sus prestaciones. |
| Técnica de investigación | Survey o encuesta social, domiciliaria. |
| Universo | La población está constituida por aquellas beneficiarias del programa “Desarrollo de Competencias Laborales” implementado durante el año 2011 (universo conocido y finito, por lo que es posible construir marco muestral) |
| Unidad de análisis | Mujeres mayores de 18 años, participantes del programa “Desarrollo de Competencias Laborales” durante el año 2011, que posean información de Línea Base. |
| Diseño muestral | <p>El estudio tiene carácter nacional, con casos seleccionados en las regiones en que tiene presencia el programa.</p> <p>Se propone un diseño probabilístico de carácter nacional y estratificado por región. Donde en una primera fase, se utiliza una afijación proporcional y luego se realiza una propuesta de ajuste muestral utilizando criterios de afijación no proporcional, para no sobrerrepresentar regiones con bajo n.</p> <p>Supone distribución al azar de todas las otras variables de segmentación de la muestra (edad, nivel socioeconómico, etc.).</p> |
| Tamaño y distribución muestral | <p>El tamaño de la muestra es de 235 casos, con un margen de error muestral del 5% a nivel nacional, considerando nivel de confianza del 95% y bajo el supuesto de varianza máxima.</p> <p>Una vez determinado el tamaño de la muestra nacional, ésta se distribuye en las dos etapas mencionadas en el diseño muestral y posteriormente se realiza la selección de las entrevistadas mediante un “salto sistemático” en la base de datos, considerando reemplazos.</p> |
| Trabajo de campo | <ul style="list-style-type: none"> ▪ El trabajo de campo fue externalizado a la empresa consultora Terra Voz, quien llevó a cabo el levantamiento de datos a partir de equipos de encuestadores capacitados para el encuestaje “cara a cara” en los domicilios de las participantes. |
| Tratamiento estadístico | <p>El plan de análisis de los datos debe consideró procedimientos univariados y bivariados. Para estos efectos se utilizó el software estadístico SPSS.</p> <p>Cada variable de la evaluación fue operacionalizada en indicadores que parametrizan la proporción de mujeres participantes que evidencian las conductas y cambios positivos que el programa busca fortalecer en cada caso.</p> |
| Fecha de aplicación | Abril 2012 |

• **UNIVERSO Y MUESTRA FINAL LOGRADA**

Con los antecedentes anteriores, se definió una muestra con representatividad nacional, con un nivel de confianza del 95% y un error del 5%, asumiendo varianza máxima ($p=0,5$) a partir de la fórmula adjunta. Con ello se obtuvo el siguiente tamaño muestral distribuido territorialmente.

$$\mathcal{E} = Z\left(1 - \frac{\alpha}{2}\right) * \left(\frac{p * q}{\sqrt{n}}\right) \sqrt{1 - \frac{n}{N}} \quad \text{donde:}$$

\mathcal{E} = error de muestreo,

$Z\left(1 - \frac{\alpha}{2}\right)$ = valor de las abscisas en la curva

normal del nivel de significación de $\alpha/2$,

α = nivel de confianza,

p = proporción variable a estimar,

q = valor proporción del complemento de variable a estimar,

n = número de casos de la muestra, y

N = número de casos de la población.

| Región | Participantes DCL 2011 | Muestra |
|------------------------------|---------------------------|------------|
| I Región de Tarapacá | 38 | 15 |
| II Región de Antofagasta | 16 | 11 |
| III Región de Atacama | 59 | 5 |
| IV Región de Coquimbo | 61 | 22 |
| V Región de Valparaíso | 124 | 32 |
| IX Región de la Araucanía | 121 | 32 |
| X Región de Los Lagos | 107 | 31 |
| XI Región de Aysén | 13 | 9 |
| XII Región de Magallanes | 20 | 11 |
| XIII Región Metropolitana | 109 | 32 |
| XIV Región de Los Ríos | 40 | 15 |
| XV Región Arica y Parinacota | 60 | 20 |
| Total general | 768 | 235 |

ANÁLISIS DE RESULTADOS

En el siguiente cuadro se presenta sistematizadamente el conjunto de indicadores seleccionados para dar cuenta de los logros alcanzados por el Programa en relación con el resultado final perseguido: *“Contribuir a la inserción laboral de mujeres en situación de vulnerabilidad social, a través del apoyo en la construcción de trayectorias laborales con proyección y estabilidad”*.

Para la medición de estos logros se han incluido indicadores referidos a la inserción laboral de las participantes junto con la tasa de inserción laboral estable y específicos según área de inserción.

De este modo, en primer lugar se presenta el logro alcanzado en inserción laboral post programa, donde el porcentaje de mujeres ocupadas llega al 47,7%, respecto del total de mujeres participantes. En segundo lugar, se aprecia el indicador de empleo estable que llega al 38,4%, que considera a todas las participantes que señalan al momento de la encuesta ex post encontrarse trabajando de manera permanente en relación al total de participantes ocupadas. En tercer lugar, se presenta el indicador de posesión de contrato en las mujeres empleadas de forma dependiente, en este caso el indicador llega al 51,7%.

| RESULTADO FINAL | INDICADORES | VALOR AÑO 2011 |
|-----------------------------------------------------------------------------------------------------------------------------------------------------------------------------------|-----------------------------------------------------------------------------------------------------------------------------------------------------------------------------------|------------------|
| Contribuir a la inserción laboral de mujeres en situación de vulnerabilidad social, a través del apoyo en la construcción de trayectorias laborales con proyección y estabilidad. | (Nº de participantes insertadas laboralmente en empleo dependiente o independiente después del Programa de manera estable o temporal / Total participantes entrevistadas) * 100 | 47,7% (1) |
| | (Nº de participantes insertadas laboralmente en forma estable al momento de la encuesta en empleo dependiente o independiente / Total participantes ocupadas post programa) * 100 | 38,4% (2) |
| | (Nº de participantes insertadas laboralmente de forma dependiente que poseen contrato / Total participantes ocupadas de forma dependiente post programa) * 100 | 51,7% |

(1) Corresponden a egresadas que tienen un empleo después del Programa, sea éste de carácter permanente, de temporada / ocasional, a prueba o por plazo determinado.

(2) Corresponden a egresadas que tienen un empleo de carácter permanente después del Programa.

Por otra parte, a nivel de objetivo del propósito, *“Mujeres aumentan niveles de empleabilidad y posibilidades de ocupación”*, se alcanza un indicador de 88,1% el cual corresponde al índice de habilitación personal, social y laboral que integra los diversos indicadores de medición de resultados a nivel de los tres componentes. De esta forma, integra las dimensiones de habilitación en competencias personales, sociales y de empleabilidad; capacitación técnica e intermediación laboral / financiera, las cuales sintetizan las competencias y conocimientos que se espera que las mujeres manejen para favorecer su inserción en el mercado del trabajo.

| Nivel de objetivo | Indicadores | Resultados |
|---------------------------------------------------------------------------------------------------------------------------------------|--------------------------------------------------------------------------------------------|-----------------|
| PROPÓSITO Resultado final directo <i>“Mujeres aumentan niveles de empleabilidad y posibilidades de ocupación”</i> | Eficacia / Resultados | |
| | Índice de habilitación personal, social y laboral del programa | 88,1 (1) |
| | Calidad / Producto | |
| | Nivel de satisfacción con los productos, servicios y beneficios adquiridos en el programa. | 96,2% |

(1) El índice se calcula a partir de la ponderación de los resultados obtenidos a nivel de componentes bajo el siguiente esquema ((Habilitación / 3) + (Capacitación técnica / 3) + (Promedio de resultados en componente Intermediación / 3))

| Componentes | Indicadores | Resultados | |
|----------------------------------------------------------------------------------|---------------------------------------------------------------------------------------------------------------------------------|----------------------------------------------------------------------------------------------------------------------------------------------------------|--------------|
| Habilitación en competencias personales, sociales y de empleabilidad | Eficacia/Producto | | |
| | (Nº de mujeres habilitadas en competencias personales, sociales y de empleabilidad / Nº mujeres participantes del Programa)*100 | 78,1% | |
| | Calidad / Producto | | |
| | Nivel de satisfacción con componente habilitación | 85,5% | |
| Capacitación técnica en oficios con posibilidades de ocupación en la zona | Eficacia/Producto | | |
| | (Nº de mujeres certificadas en un oficio por organismo capacitador / Nº de mujeres participantes del programa)*100 | 100% | |
| | Calidad / Producto | | |
| | Nivel de satisfacción con componente capacitación técnica | 87,2% | |
| Intermediación Laboral o Financiera | Eficacia/Producto | | |
| | Desenlace dependiente | (Nº de mujeres informadas sobre oportunidades del mercado laboral / Nº de mujeres participantes del programa en desenlace dependiente)*100 | 88,3% |
| | | (Nº de mujeres implementan estrategias de búsqueda de empleo / Nº mujeres participantes del programa en desenlace dependiente)*100 | 91,4% |
| | | (Nº de mujeres inscritas en OMIL / Nº mujeres participantes del programa en desenlace dependiente)*100 | 100% |
| | | (Nº de mujeres vinculadas a oferentes de empleo en la zona / Nº mujeres participantes del programa en desenlace dependiente)*100 | 49,4% |
| | Desenlace independiente | (Nº de mujeres que desarrollan plan de negocio / Nº mujeres participantes del programa en desenlace independiente)*100 | 98,4% |
| | | (Nº de mujeres informadas sobre oportunidades de financiamiento y emprendimiento / Nº mujeres participantes del programa en desenlace independiente)*100 | 91,0% |
| | Calidad / Producto | | |
| | Nivel de satisfacción con componente intermediación | 86,4% | |

RESULTADOS FINALES SITUACIÓN LABORAL POST PROGRAMA

Al analizar pormenorizadamente los indicadores precedentes se aprecia que al momento de ser aplicada la encuesta ex post, el 47,7% de las participantes se encontraba trabajando.

La tendencia que se puede observar a partir de esta información indica que las participantes al inicio del programa declaraban un nivel de ocupación de un 36,2%, posterior al egreso del programa el 51,1% indica haber trabajado de forma remunerada para, finalmente, al momento exacto de la toma de la encuesta de evaluación ex-post el 47,7% de las mujeres participantes se encontraba ocupada.

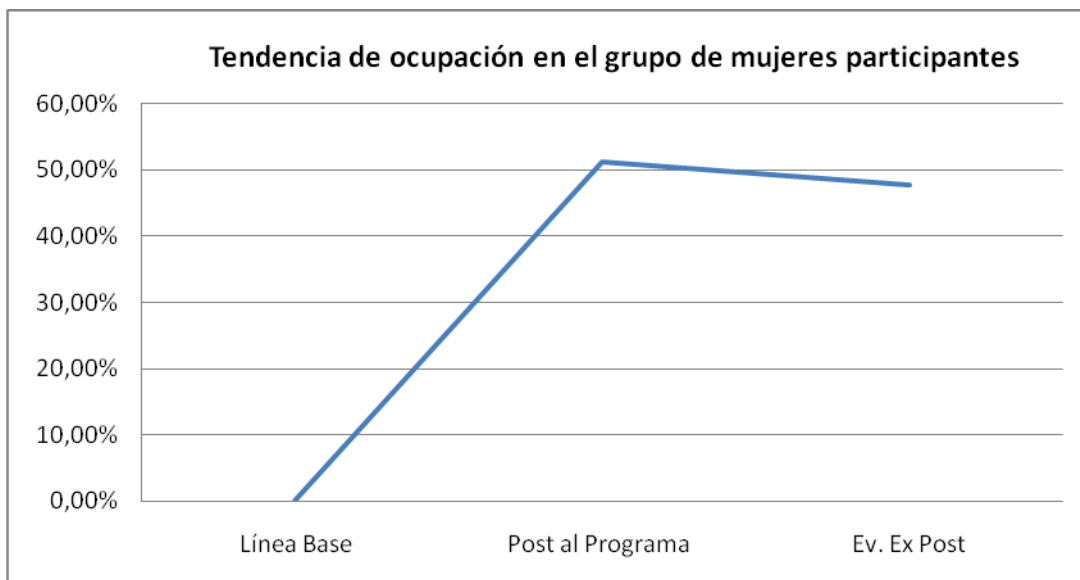

Fuente: Línea Base - Encuesta de evaluación ex post, DPED, PRODEMU 2012.

Efectuado el desglose de las mujeres participantes según su situación laboral pre y post programa en términos agregados, tenemos que la mayor variación porcentual dentro de los estados laborales se da en el grupo de mujeres desempleadas. En efecto, en la información de línea base se observa un 34,5% de mujeres desempleadas frente a un 17,4% en la evaluación ex post lo que refiere a una disminución de 17 puntos porcentuales. Dicha variación se explica en mayor medida por el aumento de mujeres ocupadas que pasa de 36,2% en línea base a un 47,7% en la encuesta de evaluación y en menor medida a la variación de +5.5 puntos porcentuales en las mujeres que se encuentran inactivas, que pasan de 29,4% en Línea Base a 34,9% en la evaluación ex post.

En este sentido, la variación total dentro del grupo de mujeres participantes corresponde a un aumento de 11.5 puntos porcentuales en las mujeres que desarrollan una actividad remunerada.

Tendencia de ocupación en el grupo de mujeres participantes

| Situación laboral | Línea Base | Evaluación ex post | Variación |
|-------------------|------------|--------------------|-----------|
| | | | |

| | | | |
|--------------------|-------|-------|-------|
| Ocupada | 36,2% | 47,7% | +11.5 |
| Desempleada | 34,5% | 17,4% | -17.0 |
| Inactiva | 29,4% | 34,9% | +5.5 |

Fuente: Línea Base - Encuesta de evaluación ex post, DPED, PRODEMU 2012.

Situación laboral de mujeres participantes pre / post programa

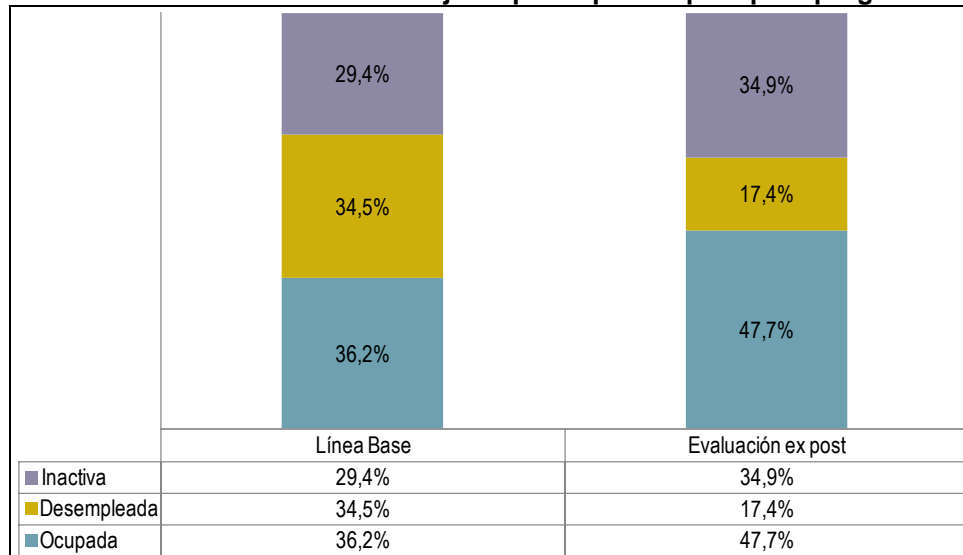

Fuente: Línea Base - Encuesta de evaluación ex post, DPED, PRODEMU 2012.

Complementario al análisis de aumento de mujeres ocupadas resulta necesario apreciar la matriz de transición de la situación laboral pre y post programa. En este aspecto es necesario reparar en tres puntos.

- Del total de las beneficiarias ocupadas al inicio del programa, el 56,5% se mantiene trabajando con posterioridad al programa.
- Del total de mujeres desempleadas al inicio del programa, el 38,3% pasa a estar trabajando con posterioridad a su participación en el programa.
- Del total de mujeres inactivas al inicio del programa, el 47,8% pasa a estar trabajando con posterioridad a su participación al programa.

Si se considera al total de mujeres que al inicio del programa no tenían un empleo y que con posterioridad a éste se encuentran trabajando, se llega a que el 42,7% de las mujeres sin trabajo al inicio del programa consiguen un empleo con posterioridad a su participación en el programa.

Matriz de transición: situación laboral de mujeres participantes pre/post programa

| | | | Situación laboral post programa | | | Total |
|-----------------------------------------|--------------------|----------|---------------------------------|-------------|----------|--------|
| | | | Ocupada | Desempleada | Inactiva | |
| Situación laboral Línea Base | Ocupada | N | 48 | 10 | 27 | 85 |
| | | % | 56,5% | 11,8% | 31,8% | 100,0% |
| | Desempleada | N | 31 | 19 | 31 | 81 |
| | | % | 38,3% | 23,5% | 38,3% | 100,0% |
| | Inactiva | N | 33 | 12 | 24 | 69 |

| | | | | | | |
|--------------|--|----------|-------|-------|-------|--------|
| | | % | 47,8% | 17,4% | 34,8% | 100,0% |
| Total | | N | 112 | 41 | 82 | 235 |
| | | % | 47,7% | 17,4% | 34,9% | 100,0% |

Fuente: Línea Base - Encuesta de evaluación ex post, DPED, PRODEMU 2012.

INSERCIÓN LABORAL POR TRAMO ETARIO

Al observar los resultados exhibidos por las participantes del programa según los distintos tramos etarios se aprecia un mayor porcentaje de mujeres ocupadas en el tramo de 55 y más años, toda vez que dentro de este grupo el porcentaje de ocupación es de un 56,3%.

Luego se aprecia un 52,0% de mujeres ocupadas en el tramo etario 30 a 54 años. Por su parte, en el grupo de mujeres más jóvenes (18-29 años) se observa el menor porcentaje de mujeres ocupadas con sólo el 34,8%.

Respecto a las mujeres desempleadas e inactivas según los tramos etarios planteados se puede apreciar una configuración de mayor desventaja en las mujeres de menor edad a raíz de un más alto desempleo comparativo. En efecto, en el grupo de 18 a 29 años las mujeres en un 25,8% están desempleadas, en el tramo 30 a 54 años este porcentaje baja a 15,1% y en el caso del grupo de 55 y más años sólo es el 6,3%.

Tabla de contingencia > Situación laboral post programa según tramos etarios

| Tramos etarios | Situación laboral Post-Programa | | | Total |
|----------------------|---------------------------------|-------------|----------|-------|
| | Ocupada | Desempleada | Inactiva | |
| 18-29 años | n | 23 | 17 | 26 |
| | % | 34,8% | 25,8% | 39,4% |
| 30-54 años | n | 79 | 23 | 50 |
| | % | 52,0% | 15,1% | 32,9% |
| 55 y más años | n | 9 | 1 | 6 |
| | % | 56,3% | 6,3% | 37,5% |
| Total | n | 111 | 41 | 82 |
| | % | 47,4% | 17,5% | 35,0% |

Fuente: Encuesta de evaluación ex post, DPED, PRODEMU 2012.

Gráfico > Situación laboral post programa según tramos etarios

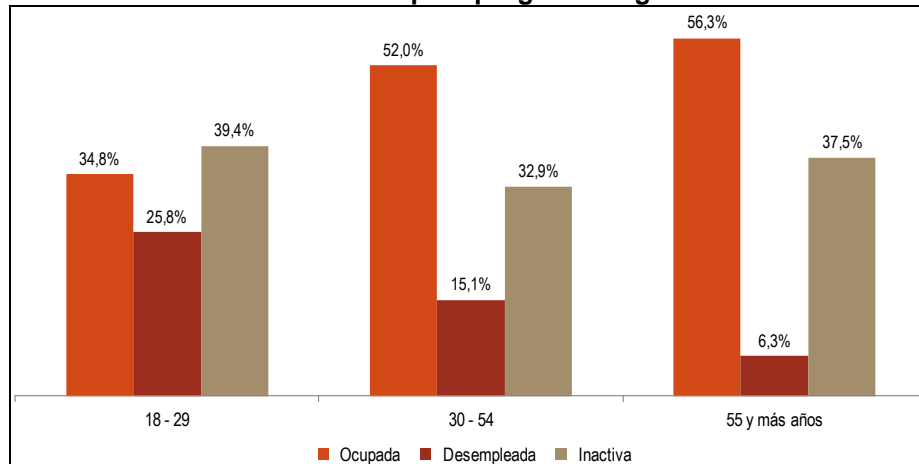

Fuente: Encuesta de evaluación ex post, DPED, PRODEMU 2012.

Al profundizar respecto al progreso observado en los indicadores de empleo, específicamente, el porcentaje de mujeres que trabajan remuneradamente se aprecia una mayor variación positiva en las mujeres de 55 y más años, donde la magnitud del cambio es de 43.8 puntos porcentuales. En el grupo de 18 a 29 años la variación es de 12.1 puntos porcentuales y en el grupo de 30 a 54 años esta variación llega a sólo 7.3 puntos.

Respecto a lo anterior se puede extraer una mayor estabilidad en la tenencia del trabajo de las mujeres en edad media (30 – 54 años) que a su vez se relaciona a condiciones iniciales favorables en comparación a las mujeres más jóvenes y las de edad más avanzada. En efecto, al inicio del programa ya un 44,7% de las participantes entre 30 y 54 años trabajaba, razón por la cual dicho grupo, a pesar de mostrar un considerable nivel de inserción laboral post programa, no refleja en la magnitud de cambio niveles como los observados en los otros grupos etarios.

Gráfico > Variación del porcentaje de mujeres ocupadas según tramo etario – Pre / Post programa

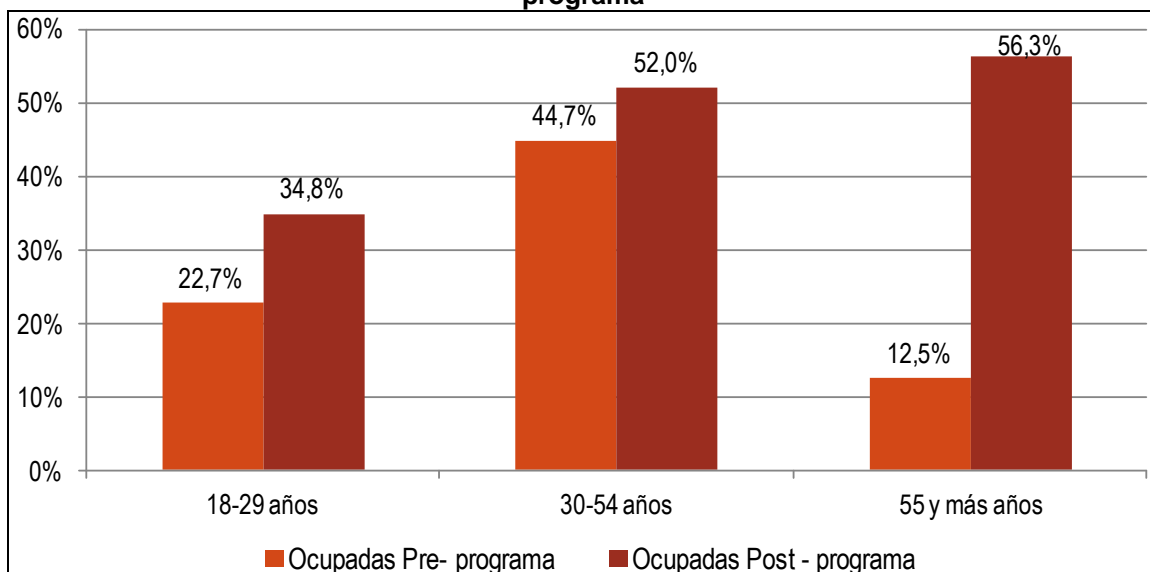

Fuente: Línea Base - Encuesta de evaluación ex post, DPED, PRODEMU 2012.

INSERCIÓN LABORAL POR ESCOLARIDAD

Al apreciar la situación laboral de las participantes post programa según nivel de escolaridad se aprecia que en todos los grupos al menos 4 de cada 10 participantes se encuentra trabajando. En efecto, el porcentaje más bajo de ocupación corresponde a las mujeres que como máximo completaron la educación básica, en el cual llega al 40%. Por su parte, dentro de las mujeres que no completaron la educación básica el 41,2% trabajaba al momento de la encuesta ex post; el 46,7% de las que poseen educación media incompleta; el 51,2% de las que completaron la educación media y el 73,3% de las que tienen algún tipo de estudio superior (completo o incompleto).

En relación a este punto cabe señalar además el porcentaje de mujeres desempleadas en los grupos con mayor educación (20,8% media completa) lo que refleja niveles más altos de activación laboral, toda vez que son estos mismos grupos los que presentan porcentualmente un mayor nivel de mujeres ocupadas. Complementario a estos antecedentes se aprecia una tendencia de inactividad contraria a la de mujeres ocupadas en cada uno de los grupos a medida que el nivel de escolaridad aumenta. En síntesis, a mayor nivel de escolaridad, mayor nivel de ocupación y menor inactividad laboral.

Tabla de contingencia > Situación laboral post programa según escolaridad

| | | Ocupada | Desempleada | Inactiva | Total |
|--------------------------|---|---------|-------------|----------|--------|
| Básica incompleta | n | 14 | 5 | 15 | 34 |
| | % | 41,2% | 14,7% | 44,1% | 100,0% |
| Básica completa | n | 22 | 9 | 24 | 55 |
| | % | 40,0% | 16,4% | 43,6% | 100,0% |
| Media incompleta | n | 21 | 6 | 18 | 45 |
| | % | 46,7% | 13,3% | 40,0% | 100,0% |
| Media completa | n | 55 | 21 | 25 | 101 |
| | % | 54,5% | 20,8% | 24,8% | 100,0% |
| Total | n | 112 | 41 | 82 | 235 |
| | % | 47,7% | 17,4% | 34,9% | 100,0% |

Fuente: Encuesta de evaluación ex post, DPED, PRODEMU 2012.

Gráfico > Situación laboral post programa según escolaridad

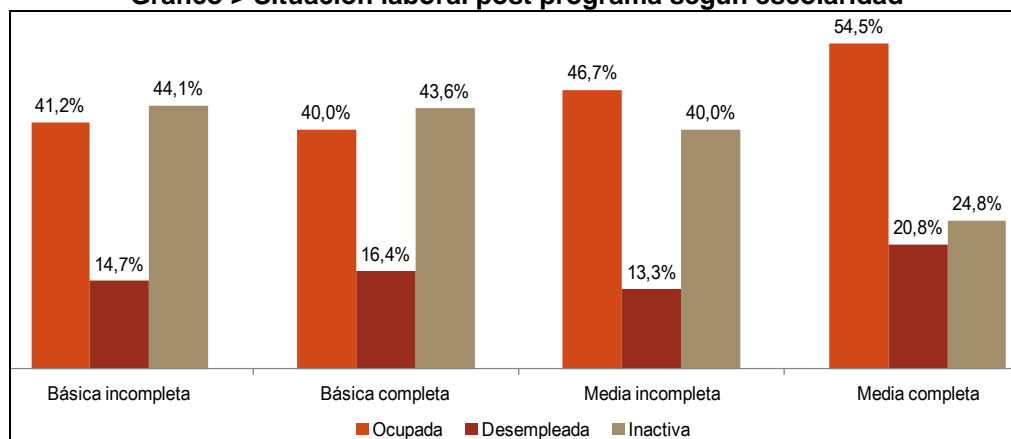

Fuente: Encuesta de evaluación ex post, DPED, PRODEMU 2012.

Por otra parte, es importante destacar el progreso de los indicadores de ocupación respecto a la línea base para cada uno de los grupos de escolaridad.

En este sentido, se rescata como primer elemento el hecho de que en todos los grupos de mujeres según nivel educativo analizado se aprecia una mejoría en cuanto al porcentaje de mujeres ocupadas. Así, las participantes con educación básica incompleta pasan de un 35,3% de ocupadas en línea base a 41,2% (variación de 5.9 puntos porcentuales); las participantes con educación básica completa pasan de 36,4% a 40% (variación de 3.6 puntos porcentuales); las participantes con educación media incompleta pasan de 44,4% a 46,7% (variación de 2.3 puntos porcentuales); por último, las participantes con educación media completa pasan de 32,7% a 54,5% (variación 21.8 puntos porcentuales).

En segundo lugar, a partir de la magnitud de las variaciones observadas, destaca el hecho de que es el grupo con mayor escolaridad el que registra un mayor avance en cuanto a inserción laboral, toda vez que en línea base 3 de cada 10 participantes con educación media completa se encontraban trabajando y la situación post programa habla de 5 de cada 10 participantes con educación media completa insertadas laboralmente.

Gráfico > Variación del porcentaje de mujeres ocupadas según escolaridad – Pre / Post programa

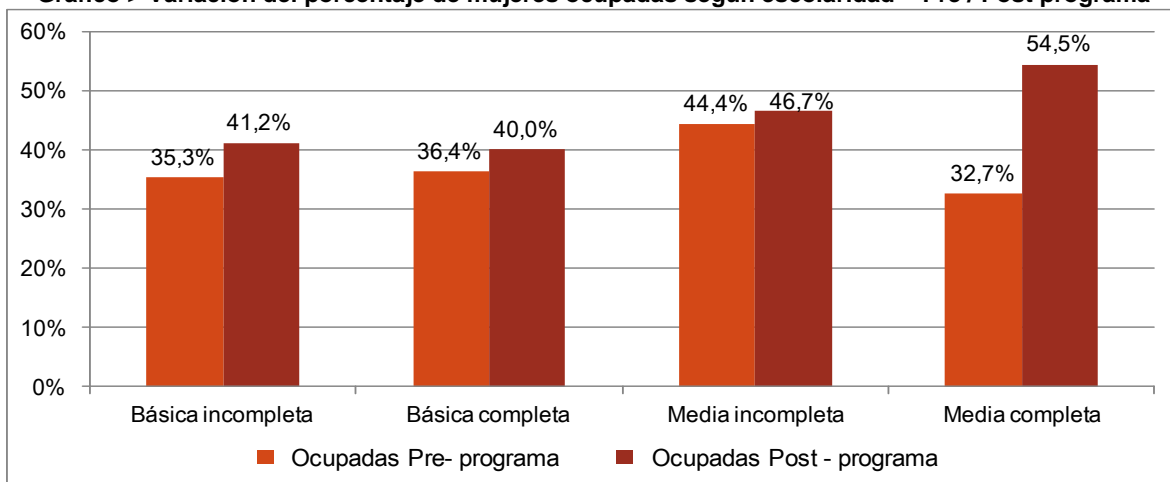

Fuente: Encuesta de evaluación ex post, DPED, PRODEMU 2012.

SITUACIÓN LABORAL SEGÚN TIPOLOGÍA DE EMPLEO

Del total de mujeres que se encontraba ocupada al momento de la encuesta ex post se pudo observar que el 38,4% se encontraba trabajando en forma estable.

Por otra parte, se puede apreciar que un 17,9% indicó desarrollar un trabajo de temporada, el 36,6% ocasional, el 1,8% a prueba y el 5,4% por plazo determinado.

Efectuado el desglose de las ocupadas según modalidad de inserción (cuentapropistas o dependientes), se obtiene que el porcentaje de cuentapropistas con trabajo estable es menor (37,3%) al que presentan las participantes que se encontraban insertas como asalariadas (39,3%).

Mujeres ocupadas post programa según temporalidad del empleo

| | | t1_B13 ¿Su actual ocupación principal es de tipo? | | | | | Total |
|-------------------------------|---|---------------------------------------------------|------------------------|-----------|----------|-----------------------|--------|
| | | Permanente | Temporada o estacional | Ocasional | A prueba | Por plazo determinado | |
| Ocupada | N | 43 | 20 | 41 | 2 | 6 | 112 |
| | % | 38,4% | 17,9% | 36,6% | 1,8% | 5,4% | 100,0% |
| Trabajadora por cuenta propia | N | 19 | 10 | 22 | 0 | 0 | 51 |
| | % | 37,3% | 19,6% | 43,1% | 0,0% | 0,0% | 100,0% |
| Empleada dependiente | N | 24 | 10 | 19 | 2 | 6 | 61 |
| | % | 39,3% | 16,4% | 31,1% | 3,3% | 9,8% | 100,0% |

Fuente: Encuesta de evaluación ex post, DPED, PRODEMU 2012.

En cuanto a las categorías mencionadas según el tipo de inserción laboral, se tiene que las trabajadoras por cuenta propia en un 43,1% trabajan ocasionalmente, el 19,6% por temporada y, como se indicara anteriormente, el 37,3% de forma permanente.

En cuanto a las mujeres asalariadas, los porcentajes son los siguientes: 39,3% permanente, el 16,4% de temporada, el 31,1% ocasional, el 3,3% a prueba y el 9,8% por plazo determinado.

De este modo, se aprecia una configuración asociada a mayor precariedad laboral en el ámbito independiente asociado a una alta presencia de trabajadoras por cuenta propia que desarrollan sus actividades de forma ocasional (4 de cada 10 insertadas de forma independiente).

Mujeres ocupadas post programa según tipo y temporalidad del empleo

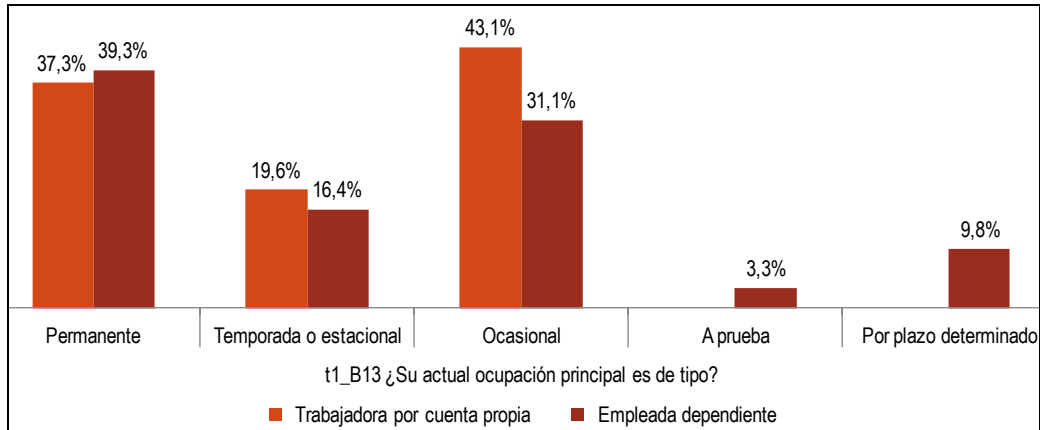

Fuente: Encuesta de evaluación ex post, DPED, PRODEMU 2012.

Al comparar las cifras de temporalidad del empleo de las mujeres ocupadas en Línea Base y Encuesta ex post, se aprecian variaciones positivas en cuanto a una mayor estabilidad del empleo. En efecto, las principales variaciones se aprecian en los siguientes elementos:

- se pasa de un 21,1% de mujeres ocupadas con trabajo permanente a un 38,4% (variación positiva de 17.2 puntos porcentuales)
- una disminución desde 44,7% de empleo ocasional en línea base a 36,6% post programa (variación de 8.1 puntos porcentuales.)

Con todo, al evaluar el conjunto de categorías de trabajo temporal, se tiene que en la línea base el 77,6% de las ocupadas se ubicaban en dicha condición, para el caso de lo observado en la encuesta ex post se tiene un 61,6% de mujeres ocupadas en aquella categoría, básicamente una disminución de 16 puntos porcentuales entre los dos momentos de medición.

Temporalidad del empleo en mujeres ocupadas Línea Base – Encuesta ex post

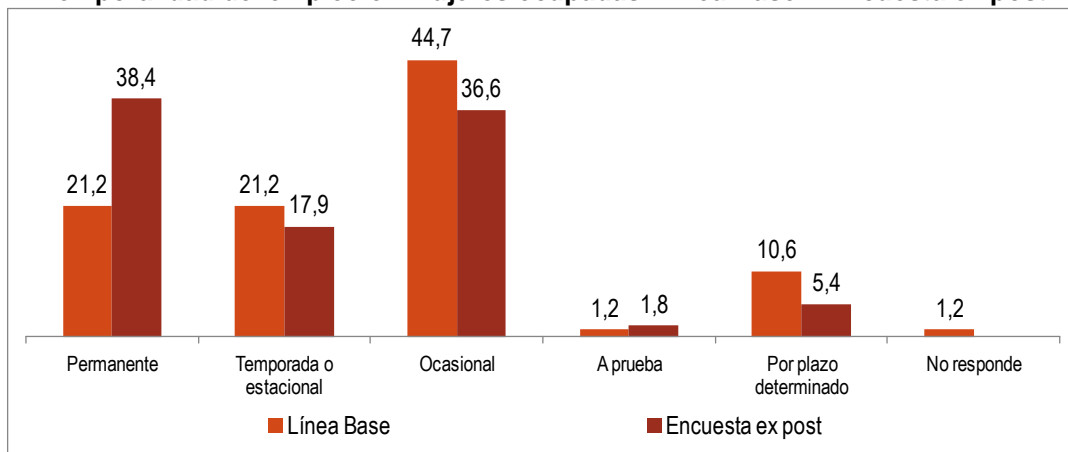

Fuente: Línea Base - Encuesta de evaluación ex post, DPED, PRODEMU 2012.

EMPLEADAS DEPENDIENTES

El tercer indicador de resultados finales responde al porcentaje de mujeres asalariadas que poseen contrato. Respecto a ello, se aprecia en la encuesta ex post un 51,7% de trabajadoras dependientes que poseen contrato respecto a sólo un 23,9% en la línea base que indicaron tener una promesa de contrato. En cuanto a ello cabe destacar que el favorable avance respecto al porcentaje de asalariadas que se emplean con contrato se da en el marco de un aumento del empleo dependiente entre las mujeres beneficiarias, tal como se ha analizado en los apartados anteriores.

Considerando estos resultados, no se puede dejar de lado la comparación respecto a la situación global de trabajadores en el país. En este aspecto, se aprecia que la situación inicial de las beneficiarias era de una alta precariedad laboral que, sin dejar de lado el avance que significa que un 51,7% de las asalariadas post programa señale poseer contrato, en gran medida se mantiene tomando en cuenta que del total de trabajadores asalariados estimados en 5.368.700 al trimestre FMA 2012, el 85,9% declara poseer un contrato escrito. (INE, Boletín empleo trimestral, Mayo 2012).

Empleadas dependientes según promesa de contrato / posesión de contrato

| Encuesta ex post | | No tiene contrato | Tiene contrato | Total |
|------------------------|---|-------------------|---------------------------|--------|
| Empleadas dependientes | N | 28 | 30 | 58 |
| | % | 48,3% | 51,7% | 100,0% |
| Línea Base | | No tiene contrato | Tiene promesa de contrato | Total |
| Empleadas dependientes | N | 35 | 11 | 46 |
| | % | 76,1% | 23,9% | 100,0% |

Fuente: Líneas Base - Encuesta de evaluación ex post, DPED, PRODEMU 2012.

Gráfico. Ocupadas dependientes según promesa de contrato / posesión de contrato

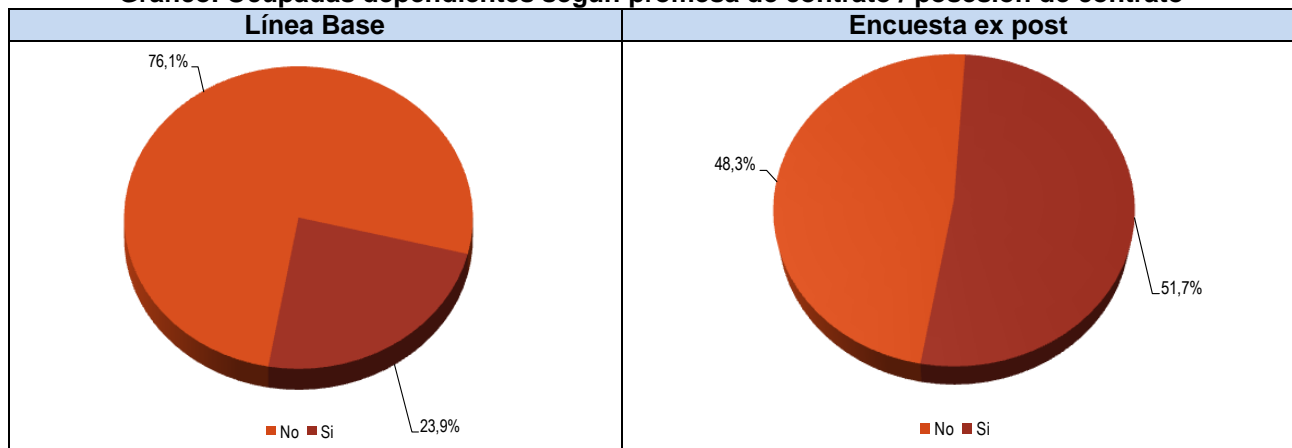

Fuente: Línea Base - Encuesta de evaluación ex post, DPED, PRODEMU 2012.

Por otra parte, destaca el hecho de una mejoría en los sueldos promedio recibidos por las mujeres que se emplean asalariadas pre y post programa, toda vez que en línea base las mujeres en dicha situación laboral reportaron ingresos por un promedio de \$88.609 y en la encuesta de evaluación ex post este promedio llega a \$131.622, apreciándose un mínimo registrado de \$40.000 y un máximo de \$300.000.

En relación a lo anterior cabe plantear, al igual que en el aspecto contractual, una diferencia considerable de las mujeres beneficiarias respecto a la situación de empleo general en el país, lo cual se refleja en que el promedio de ingresos derivados del trabajo asalariado de las beneficiarias en promedio se encuentra \$50.000 por debajo del Ingreso Mínimo Mensual, fijado en \$182.000.

En promedio ¿cuál es el sueldo o salario líquido mensual que usted recibe por el trabajo que desarrolla?

| | Línea Base | Encuesta ex post |
|----------------|------------|------------------|
| Media | 88.069 | 131.622 |
| Mediana | 70.000 | 120.000 |
| Mínimo | 10.000 | 40.000 |
| Máximo | 200.000 | 300.000 |

Fuente: Encuesta de evaluación ex post, DPED, PRODEMU 2012.

TRABAJO POR CUENTA PROPIA

Respecto a las mujeres insertadas en trabajos independientes post programa, cabe destacar algunas características básicas. En primer lugar, las principales áreas en que se insertan las mujeres aparecen reflejadas en el comercio con 29,4%, preparación de alimentos con 25,5% y confección y/o costura con 21,6%. A nivel global las tres áreas precedentes consideran el 76,5% del total de las beneficiarias trabajadoras por cuenta propia.

Por otra parte, se aprecia un 17,6% que señala otra área en que se desempeña, entre las menciones que realizan las mujeres se puede destacar: lavado de ropa, planchado, feriante y vendedora ambulante.

Rubro del negocio

| Artesanía | Confección y/o costura | Comerciante | Peluquería | Preparación de alimentos | Otro |
|-----------|------------------------|-------------|------------|--------------------------|-------|
| 3,9% | 21,6% | 29,4% | 2,0% | 25,5% | 17,6% |

Fuente: Encuesta de evaluación ex post, DPED, PRODEMU 2012.

Rubro del negocio

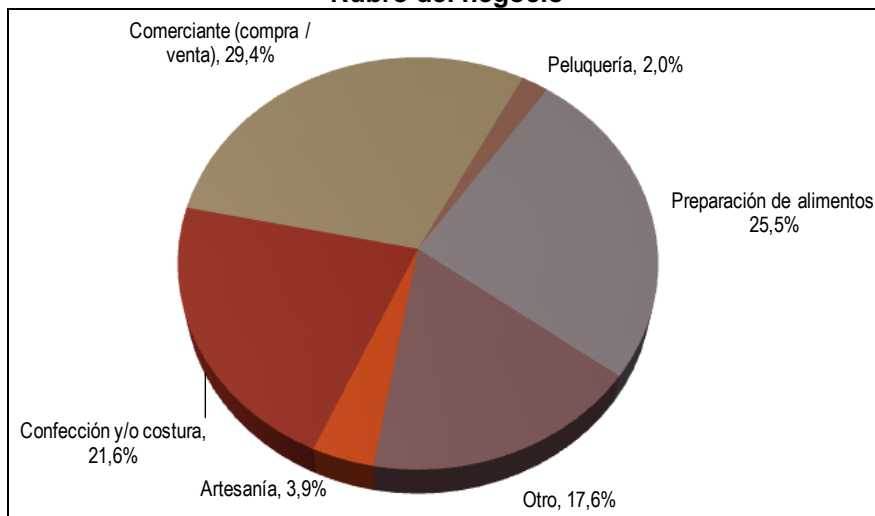

Fuente: Encuesta de evaluación ex post, DPED, PRODEMU 2012.

Respecto, a los ingresos reportados por las trabajadoras independientes se aprecian promedios que no alcanzan a completar la tercera parte de un ingreso mínimo mensual, dado que la media de éstos es aproximadamente \$50.000, con un mínimo de \$40.000 y un máximo declarado de \$135.000.

¿Cuánto dinero retiró el mes pasado de su negocio o actividad para gastos propios y de su hogar?

| | |
|----------------|---------|
| Media | 49.464 |
| Mediana | 40.000 |
| Mínimo | 10.000 |
| Máximo | 135.800 |

Fuente: Encuesta de evaluación ex post, DPED, PRODEMU 2012.

MUJERES DESEMPLEADAS

Al momento de la aplicación de la encuesta ex post el 17,4% del total de entrevistadas declaró encontrarse desempleada, es decir, sin desarrollar un trabajo remunerado pero realizando acciones concretas para encontrar un empleo o iniciar un negocio.

De esta sub – muestra, destaca el hecho de que el 56% señala haber enviado currículum vitae a empleadores durante el último mes. Asimismo, aparece un considerable porcentaje del 49% de las mujeres desempleadas que pidió a conocidos o familiares le recomendaran o avisaran de algún trabajo, con igual porcentaje aparece la opción “estuvo buscando clientes o pedidos”. En el caso de la revisión de los anuncios publicados en la OMIL el 41% señala haber realizado dicha acción.

Luego, con porcentajes más bajos se aprecian las siguientes acciones: revisar anuncios (diario, internet) – 20%; consultar en agencias de empleo – 15%; actualización de currículum vitae – 15%; realizó gestiones para establecerse por su cuenta - 12%; puso anuncios – 12%; consultó directamente con empleadores – 10%.

Gráfico. B.8 ¿Qué hizo durante las últimas cuatro semanas para conseguir un empleo o iniciar un negocio o actividad por cuenta propia? Respuesta múltiple (Sub-muestra: mujeres desempleadas)

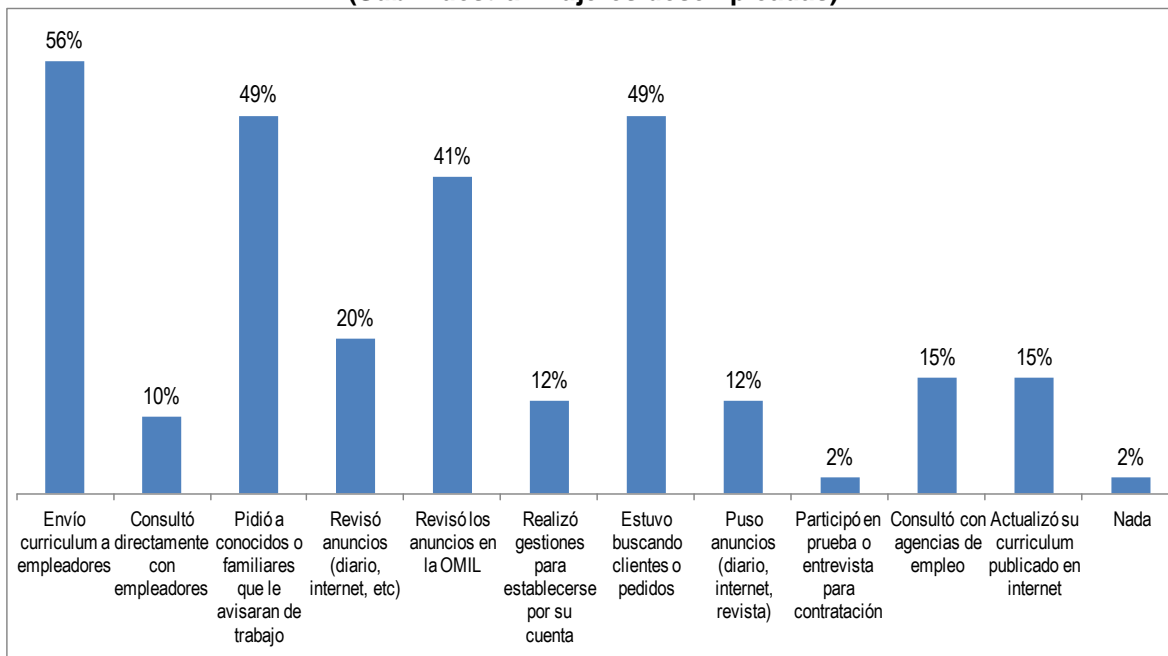

Fuente: Encuesta de evaluación ex post, DPED, PRODEMU 2012.

Por otra parte, al analizar las causales que señalan las mujeres respecto a no poder haber encontrado trabajo se aprecia una concentración mayor en las razones asociadas a aspectos de disponibilidad de tiempo y responsabilidad en el cuidado de niños. De este modo, el 38% indica como razón de no encontrar empleo, específicamente, “porque los horarios no le convenían” y el 18% señala como causal “no tener con quien dejar a sus hijos”.

Con 10% en ambos casos aparecen las razones “porque la remuneración no le convenía” y “por la falta de experiencia laboral”. Para el resto de razones en ningún caso se aprecia un porcentaje por sobre el 10%.

En el gráfico siguiente son explicitados los motivos que consideran las mujeres desempleadas como las principales condicionantes por las cuales no encuentran empleo.

**Gráfico. Pregunta B9. ¿Cuáles considera usted, son las principales razones por las que no ha podido encontrar trabajo remunerado?
Respuesta múltiple (Sub-muestra: mujeres desempleadas)**

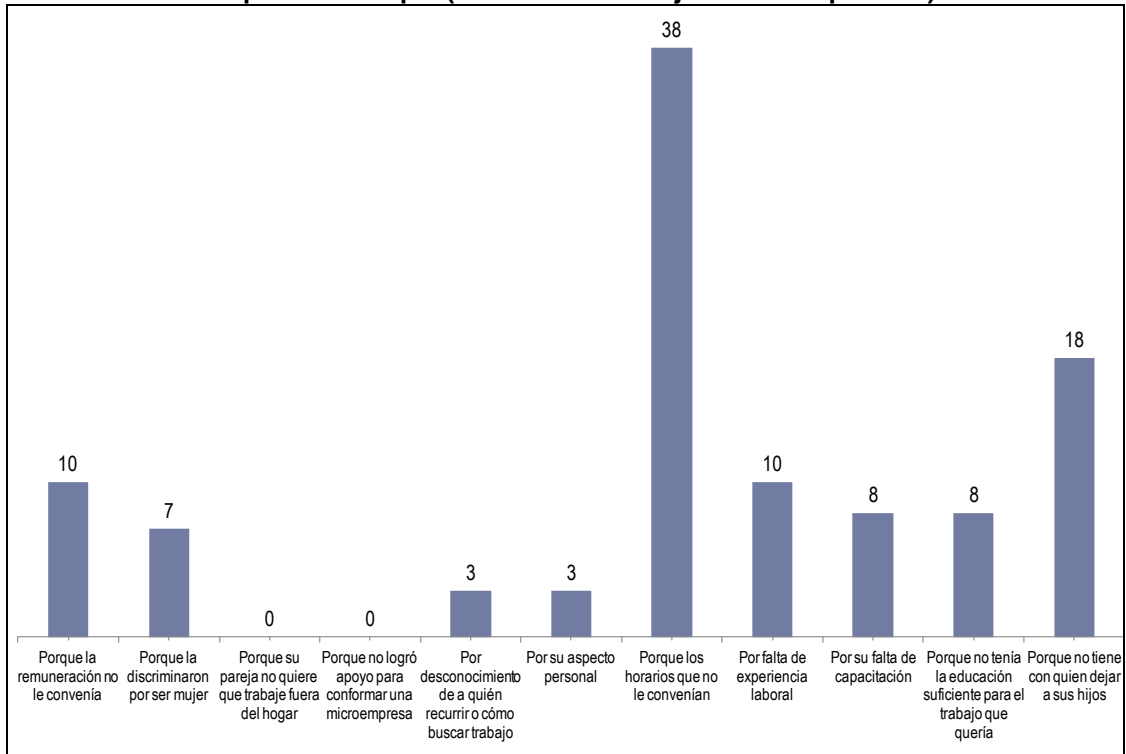

Fuente: Encuesta de evaluación ex post, DPED, PRODEMU 2012.

MUJERES INACTIVAS

Al momento de la aplicación de la encuesta, el 34,9% del total de entrevistadas se encontraba en situación de inactividad, es decir, sin desarrollar un trabajo remunerado ni buscando empleo. Destaca el hecho de una mantención de obstaculizadores de género en la población participante del programa que se encuentra en dicha situación, toda vez que 5 de cada 10 mujeres inactivas señala no buscar empleo por “no tener con quien dejar a los niños” y 2 de cada 10 indica como razón los “quehaceres del hogar”.

Con porcentajes marginales del 10% o menos aparecen las siguientes razones: “esperando la estación de mayor actividad para buscar trabajo” (10%); enfermedad crónica o invalidez (9%); se aburriró de buscar (8%); cuida un enfermo crónico o postrado (3%) y no tiene interés en trabajar (1%).

Gráfico. B21. Luego de participar en el programa ¿Por qué razones no ha buscado trabajo remunerado?

Respuesta múltiple (Sub-muestra: mujeres inactivas)

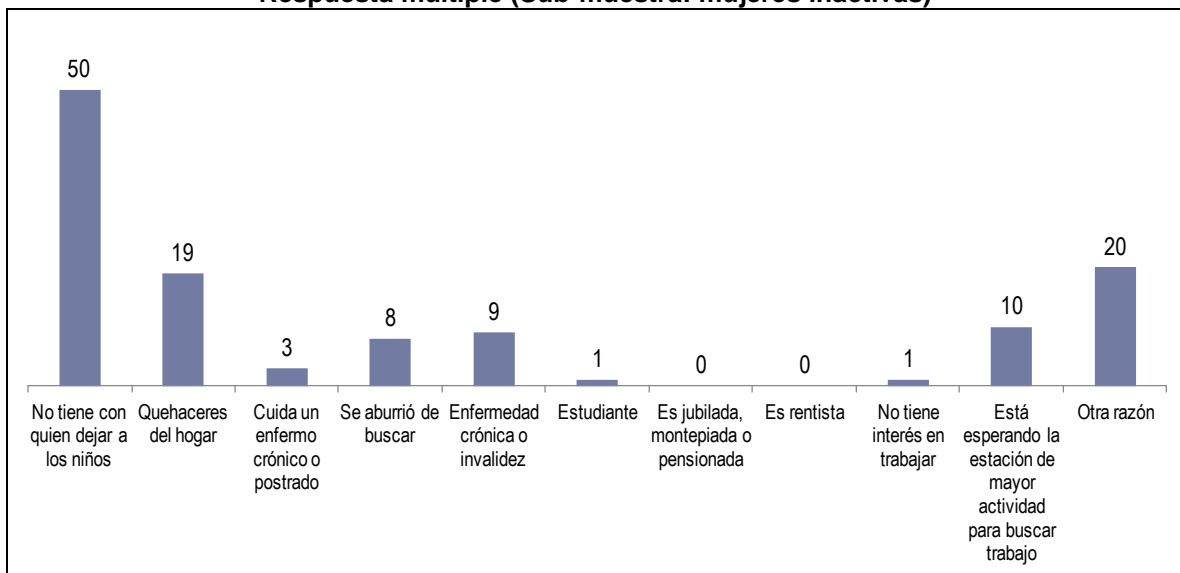

Fuente: Encuesta de evaluación ex post, DPED, PRODEMU 2012.

RESULTADOS COMPONENTE DE HABILITACIÓN MUJERES HABILITADAS EN COMPETENCIAS PERSONALES, SOCIALES Y DE EMPLEABILIDAD

Integrando diversos cambios declarados por las participantes del Programa DCL, se desarrolla la construcción de un Índice de características personales para el desarrollo de la empleabilidad y emprendimiento laboral con el propósito de relevar el proceso de formación de competencias realizado en el componente de habilitación. El índice se compone de 10 sub-escalas. Estas refieren a áreas de desarrollo necesarias para el desempeño de las mujeres en el ámbito laboral. Las medidas utilizadas corresponden a las siguientes áreas: 1. Búsqueda de oportunidades, 2. Persistencia, 3. Cumplimiento – responsabilidad con el trabajo, 4. Exigencia de eficiencia y calidad, 5. Correr riesgos, 6. Fijar metas, 7. Búsqueda de información, 8. Planificación, 9. Persuasión y generación de redes, 10. Autoconfianza.

Los resultados asociados a dichas sub-escalas de medición señalan que los ámbitos con menor desarrollo refieren a: *Correr riesgos* con un valor de 67.7, *Persuasión y generación de redes de apoyo* con 68.6 y *Planificación* con 74.7. Por el contrario, las áreas que aparecen con mayor desarrollo corresponden a las áreas de “*Exigir eficiencia y calidad en el trabajo*” con un valor de 86.4, *Fijar metas* con un valor de 85.3 y *Autoconfianza* con 82.8.

Resultados en componente de habilitación

| Ámbito | Valor | N |
|-------------------------------------------------|-------------|------------|
| Búsqueda de oportunidades | 76,8 | 235 |
| Ser persistente | 76,8 | 235 |
| Ser fiel al cumplimiento de trabajo | 77,7 | 228 |
| Exigir eficiencia y calidad | 86,4 | 225 |
| Correr riesgos | 67,7 | 234 |
| Fijar metas | 85,3 | 230 |
| Conseguir información | 81,7 | 222 |
| Planificar y hacer seguimiento sistemáticamente | 74,7 | 233 |
| Ser persuasivo y crear redes de apoyo | 68,6 | 232 |
| Autoconfianza | 82,8 | 225 |

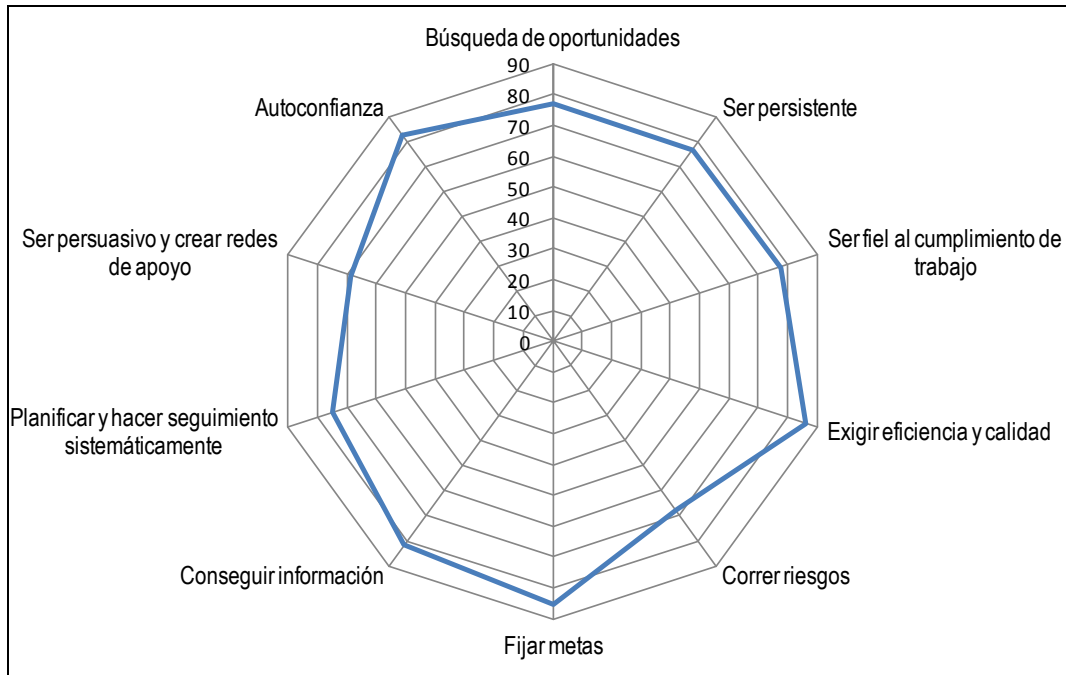

Fuente: Encuesta de evaluación ex post, DPED, PRODEMU 2012.

Integrando las dimensiones que se espera que las mujeres manejen para favorecer su inserción en el mercado de trabajo, se obtiene que en promedio, las participantes del programa alcanzan un suficientemente elevado desarrollo de características personales que favorezcan su empleabilidad y emprendimiento, aunque éste no es sobresaliente. Aún cuando el valor 78.1 se ubica cerca del valor máximo del índice (100), se debe tener en cuenta que las competencias consignadas corresponden a las habilidades y saberes básicos para que las mujeres tengan posibilidades de insertarse laboralmente.

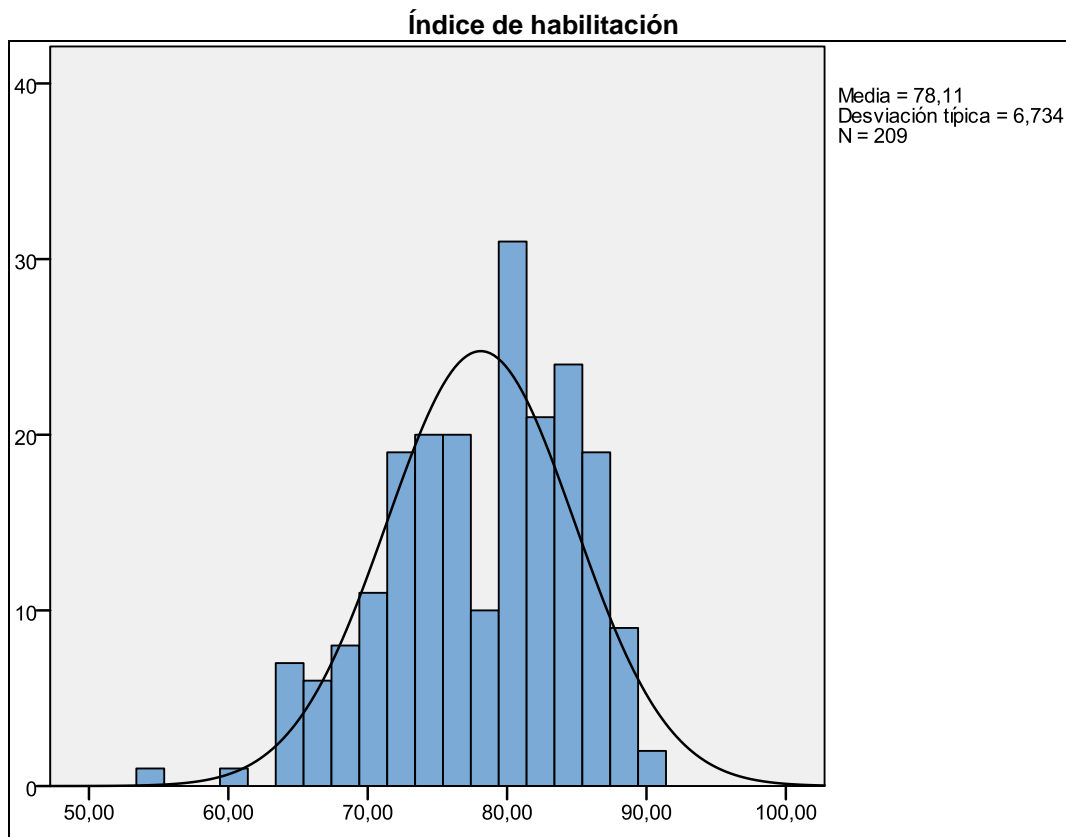

Fuente: Encuesta de evaluación ex post, DPED, PRODEMU 2012.

Desde el punto de vista de la escolaridad de las beneficiarias, no se observa que exista una linealidad entre los años de estudios en el sistema formal y el desarrollo de las competencias genéricas para el empleo.

En efecto, a pesar de ser las mujeres con educación básica incompleta quienes presentan el menor nivel de desarrollo en el índice, el mayor nivel se aprecia en las mujeres con educación media incompleta, por sobre las mujeres con educación media completa y básica completa. Por su parte, al evaluar los resultados observados en el índice según tramos de edad se aprecia un mayor nivel de desarrollo en las mujeres más jóvenes (18 a 29 años) con 78.7, sobre las mujeres de edad media (30-54 años) con 77.9 y las de edad avanzada (más de 55 años) con 77.5.

Resultados en índice según escolaridad y tramos de edad

| Escolaridad | Índice | Tramos de edad | Índice |
|-------------------|--------|----------------|--------|
| Básica incompleta | 77,6 | 18 – 29 años | 78,7 |
| Básica completa | 77,9 | 30 – 54 años | 77,9 |
| Media incompleta | 79,4 | 55 y más años | 77,5 |
| Media completa | 77,8 | | |

Fuente: Encuesta de evaluación ex post, DPED, PRODEMU 2012.

Comparando el logro en el índice según situación laboral ocupacional al momento de la evaluación, destaca que si bien las mujeres que actualmente se encuentran trabajando tienen mayor nivel de competencias de empleabilidad desarrolladas por el programa respecto de las inactivas, esto no parece ser condición suficiente para su inserción laboral, la que dependería de otros factores estructurales y condiciones del entorno. Esto se apoya en la evidencia que las mujeres desocupadas, tienen en promedio un mayor nivel de competencias de empleabilidad que las beneficiarias que se encuentran realizando trabajos remunerados.

Resultados en índice según situación laboral

| Situación laboral | Índice |
|-------------------|--------|
| Ocupada | 78,4 |
| Desempleada | 78,7 |
| Inactiva | 77,4 |

Fuente: Encuesta de evaluación ex post, DPED, PRODEMU 2012.

RESULTADOS COMPONENTE DE CAPACITACIÓN TÉCNICA INDICADOR: MUJERES CERTIFICADAS EN UN OFICIO

Respecto al indicador “porcentaje de mujeres participantes certificadas en un oficio por un organismo capacitador (OTEC)” el programa alcanza un 100% de logro ya que las 768 mujeres que participaron a nivel nacional, fueron certificadas en un oficio.

A continuación, al observar una tabla de distribución nacional de las mujeres según región y área / ámbito del oficio del cual se encuentra certificada, se evidencia que los oficios vinculados al ámbito de “Alimentación” concentran el 52,6% de las participantes certificadas.

En este ámbito aparecen oficios como manipulación de alimentos, repostería y panadería, cocina internacional, entre otros. Luego se ubica, en orden de importancia, el rubro de “Garzonería - Hotelería” con un 15,4%, considerando oficios tales como: mucama, garzonería y servicios de hotelería, banquetería, entre otros. Por último, aparece el rubro “Corte / Confección” con un 12,1%, con oficios como, corte y confección de buzos escolares, costura industrial, entre otros.

Tabla: Distribución de mujeres por región y área de oficio certificado

| REGION | Alimentación | Aseo Semi Indus | Corte/Confeccid | Garzonería/Hotele | Guardia OS-10 | Oper. Telefónica | Prod. Merkén | Técnicas Venta | Total general |
|----------------|--------------|-----------------|-----------------|-------------------|---------------|------------------|--------------|----------------|---------------|
| 1 Región | 19 | | 19 | | | | | | 38 |
| 2 Región | | | | | 16 | | | | 16 |
| 3 Región | 20 | | | 20 | 19 | | | | 59 |
| 4 Región | 40 | | | 21 | | | | | 61 |
| 5 Región | 60 | 24 | | 40 | | | | | 124 |
| 9 Región | 38 | | 22 | | | | 40 | 21 | 121 |
| 10 Región | 58 | | 32 | 17 | | | | | 107 |
| 11 Región | | | | | | | | 13 | 13 |
| 12 Región | 20 | | | | | | | | 20 |
| 13 Región | 109 | | | | | | | | 109 |
| 14 Región | | | | 20 | | 20 | | | 40 |
| 15 Región | 40 | | 20 | | | | | | 60 |
| TOTAL N | 404 | 24 | 93 | 118 | 35 | 20 | 40 | 34 | 768 |
| TOTAL % | 52,6% | 3,1% | 12,1% | 15,4% | 4,6% | 2,6% | 5,2% | 4,4% | 100,0% |

Fuente: Encuesta de evaluación ex post, DPED, PRODEMU 2012.

Gráfico; Nº de mujeres distribuidas regionalmente con área de oficio certificado.

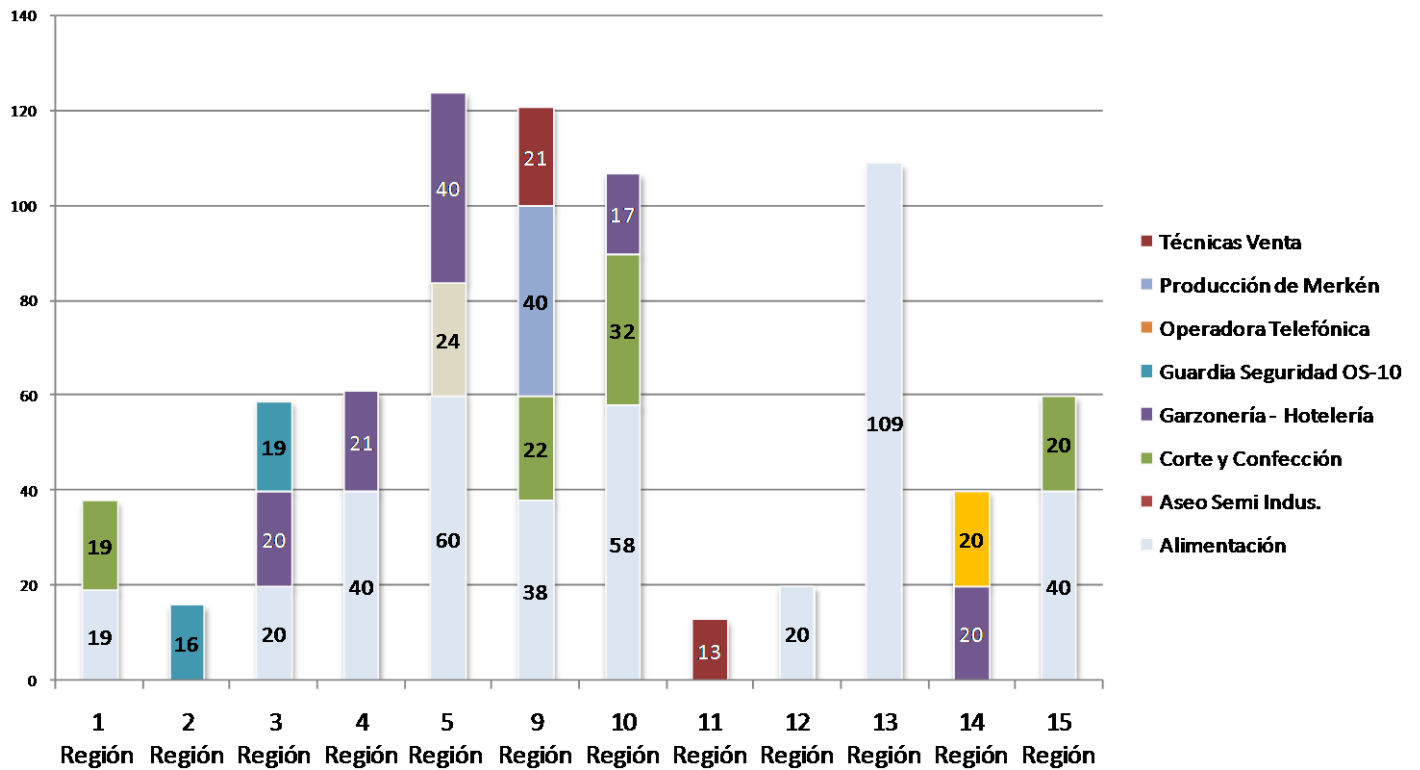

RESULTADOS COMPONENTE DE INTERMEDIACIÓN

Para analizar los resultados del componente de intermediación, tanto en su desenlace dependiente, como independiente, se recurre a las bases de datos que contienen información de la ficha de evaluación, comprendida en SIGEP (Sistema de información institucional de gestión y planificación, PRODEMU).

En ella encontramos que de los 768 casos a nivel nacional, solo un 61,5% (472) de los mismos contienen información completa, válidamente emitida, de los cuales un 34,3% (162) corresponde a casos de desenlace dependiente y un 65,7% (310) corresponde a un desenlace independiente. Mayores detalles se muestran tabla y gráfico adjunto.

Tabla: Distribución de mujeres con ficha de evaluación, desagregada por desenlace.

| | Frequency | Percent | Valid Percent | Cumulative Percent |
|---------------------|-----------|---------|---------------|--------------------|
| Valid independiente | 310 | 40,4 | 40,4 | 40,4 |
| dependiente | 162 | 21,1 | 21,1 | 61,5 |
| | 296 | 38,5 | 38,5 | 100,0 |
| Total | 768 | 100,0 | 100,0 | |

Gráfico: Distribución de mujeres con ficha de evaluación, desagregada por desenlace

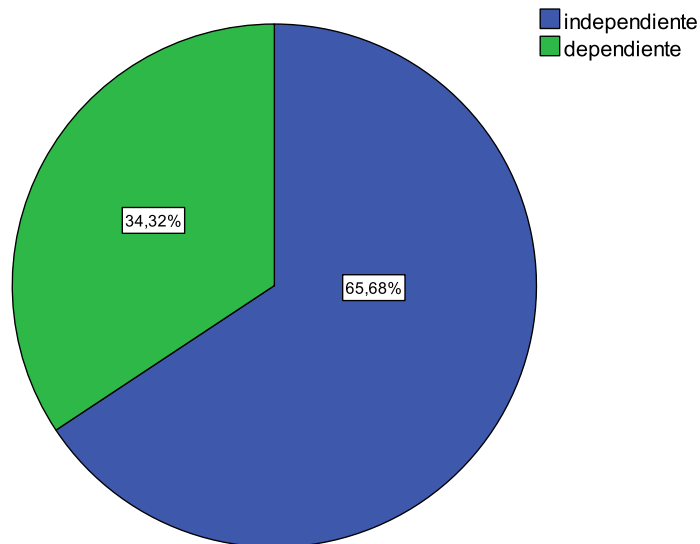

RESULTADOS COMPONENTE DE INTERMEDIACIÓN DESENLACE DEPENDIENTE

Las 162 mujeres participantes capacitadas en un oficio de carácter dependiente con información válida, se distribuyen en 8 regiones, concentrándose en las regiones de Los Ríos y Atacama, ambas en su conjunto representan el 42,6, como se desprende del gráfico adjunto.

Gráfico: Distribución regional de mujeres con ficha de evaluación, desenlace dependiente.



Tabla: Distribución regional de mujeres con ficha de evaluación, desagregada por desenlace y rubro del oficio.

| REGIÓN | | Count | Rubro oficio | | | | Total |
|------------------|-----------------------|--------|-------------------------|-------------------------------------|----------------------|-----------------------|-------|
| | | | Alimentación/ cocina | Hotelería/ garzonería/ mucama | Guardia seguridad | Ventas y servicios | |
| I TARAPACÁ | Count | 18 | 0 | 0 | 0 | 18 | |
| | % within Rubro_oficio | 25,7% | ,0% | ,0% | ,0% | 11,1% | |
| II ANTOFAGASTA | Count | 0 | 0 | 7 | 0 | 7 | |
| | % within Rubro_oficio | ,0% | ,0% | 100,0% | ,0% | 4,3% | |
| III ATACAMA | Count | 19 | 15 | 0 | 0 | 34 | |
| | % within Rubro_oficio | 27,1% | 30,6% | ,0% | ,0% | 21,0% | |
| IX ARAUCANÍA | Count | 0 | 0 | 0 | 17 | 17 | |
| | % within Rubro_oficio | ,0% | ,0% | ,0% | 47,2% | 10,5% | |
| V VALPARAÍSO | Count | 0 | 18 | 0 | 0 | 18 | |
| | % within Rubro_oficio | ,0% | 36,7% | ,0% | ,0% | 11,1% | |
| XII MAGALLANES | Count | 19 | 0 | 0 | 0 | 19 | |
| | % within Rubro_oficio | 27,1% | ,0% | ,0% | ,0% | 11,7% | |
| XIII METROPOLIT. | Count | 14 | 0 | 0 | 0 | 14 | |
| | % within Rubro_oficio | 20,0% | ,0% | ,0% | ,0% | 8,6% | |
| XIV LOS RÍOS | Count | 0 | 16 | 0 | 19 | 35 | |
| | % within Rubro_oficio | ,0% | 32,7% | ,0% | 52,8% | 21,6% | |
| Total | Count | 70 | 49 | 7 | 36 | 162 | |
| | % within Rubro_oficio | 100,0% | 100,0% | 100,0% | 100,0% | 100,0% | |

INDICADOR: MUJERES INFORMADAS SOBRE OPORTUNIDADES DEL MERCADO LABORAL

Respecto al indicador “número de mujeres informadas sobre oportunidades del mercado laboral”, encontramos que en la ficha de evaluación del SIGEP, se registra un 88,3% de nivel de cumplimiento del indicador, de este porcentaje los temas en que fueron informadas las mujeres del oficio de carácter dependiente fueron “Omil’s y Apil’s” con un 39,5%, Derechos laborales con un 25,3%, Reforzamiento de le entrevista laboral con un 22,8% y un 0,6% contestó que recibió información respecto a “Orientación legal”.

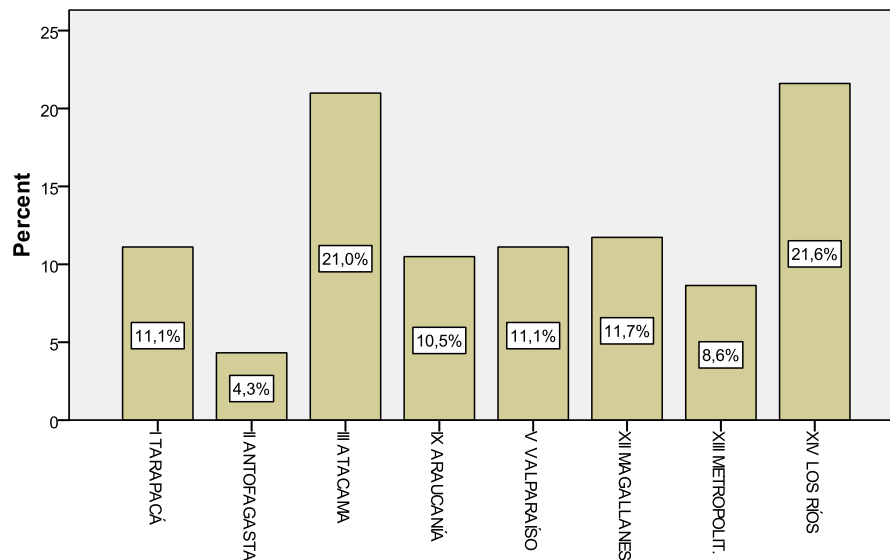
Gráfico. Porcentaje de temas informados sobre oportunidades del mercado laboral (SIGEP)

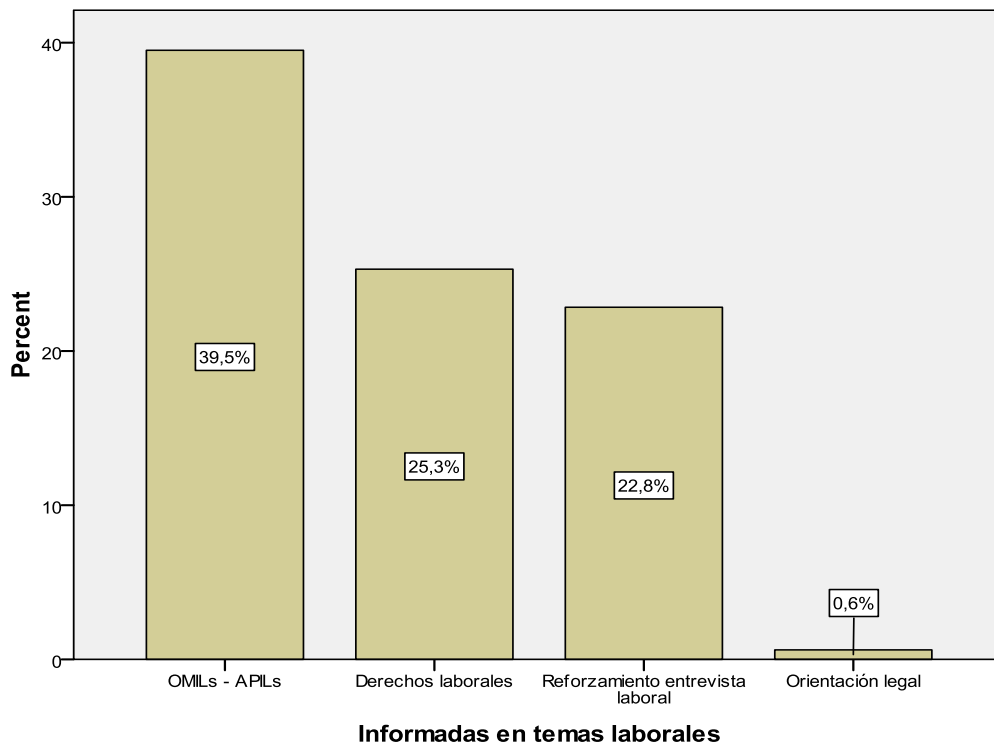

INDICADOR: MUJERES QUE IMPLEMENTAN ESTRATEGIAS DE BÚSQUEDA DE EMPLEO

Este indicador referido a aquellas participantes que implementan estrategias para la búsqueda de un empleo, alcanza a un 91,4% de logro. Está compuesto por 3 variables que corresponden a “Contar con una libreta de contacto” (74,7%), “Haber entrenado alguna entrevista” (100%) y “Contar con un currículum elaborado” (99,4%).

Libreta de contacto

| | Frequency | Percent | Valid Percent | Cumulative Percent |
|----------|-----------|---------|---------------|--------------------|
| Valid No | 41 | 25,3 | 25,3 | 25,3 |
| Si | 121 | 74,7 | 74,7 | 100,0 |
| Total | 162 | 100,0 | 100,0 | |

Entrevista entrenada

| | Frequency | Percent | Valid Percent | Cumulative Percent |
|----------|-----------|---------|---------------|--------------------|
| Valid Si | 162 | 100,0 | 100,0 | 100,0 |

Curriculum Vitae elaborado

| | Frequency | Percent | Valid Percent | Cumulative Percent |
|----------|-----------|---------|---------------|--------------------|
| Valid No | 1 | ,6 | ,6 | ,6 |
| Si | 161 | 99,4 | 99,4 | 100,0 |
| Total | 162 | 100,0 | 100,0 | |

Gráfico. Porcentaje de estrategias de búsqueda de empleo (SIGEP)

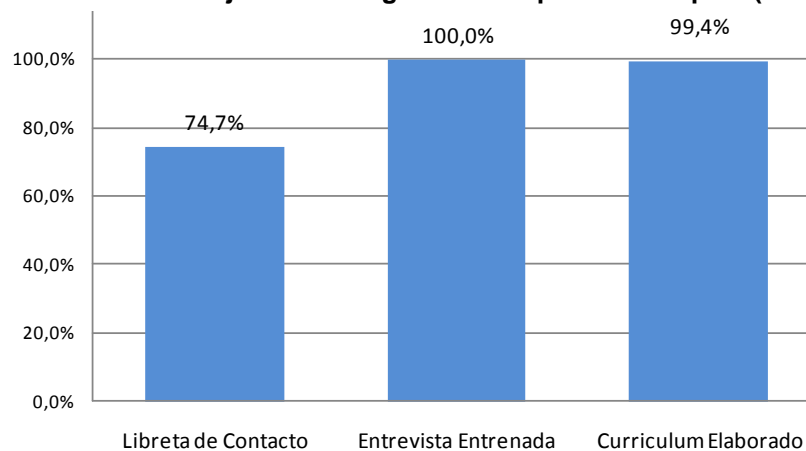

INDICADOR: MUJERES INSCRITAS EN OMIL'S

El indicador número de mujeres inscritas en OMIL's en relación a las participantes del programa vinculadas a un desenlace dependiente, alcanzó un 100% de logro, según la información extraída desde SIGEP de aquellas participantes que poseen la ficha de evaluación completa.

Inscripción Omils

| | | Frequency | Percent | Valid Percent | Cumulative Percent |
|-------|----|-----------|---------|---------------|--------------------|
| Valid | Si | 162 | 100,0 | 100,0 | 100,0 |

INDICADOR: MUJERES QUE SE ENCUENTRAN VINCULADAS A OFERENTES DE EMPLEO

Respecto al indicador de mujeres que se están vinculadas a oferentes de empleo, encontramos que prácticamente la mitad de las participantes alcanzan con éxito este indicador (49,4%) que supone una acción concreta a la participante vinculada a encontrar empleo. El indicador está compuesto por cuatro ítems que son; solicitud de entrevista y presentación currículo a empleadores (77,2%), inscripción en bolsas de empleo del programa o externas (52,5%), asistencia a las entrevistas (36,4%) y, por último, la participación a ferias laborales u otros espacios donde ofrezcan empleos (31,5%).

Solicitud entrevistas y presentación CV a empleadores

| | Frequency | Percent | Valid Percent | Cumulative Percent |
|----------|-----------|---------|---------------|--------------------|
| Valid No | 37 | 22,8 | 22,8 | 22,8 |
| Si | 125 | 77,2 | 77,2 | 100,0 |
| Total | 162 | 100,0 | 100,0 | |

Inscripción en bolsas de empleo Prodemu y externas

| | Frequency | Percent | Valid Percent | Cumulative Percent |
|----------|-----------|---------|---------------|--------------------|
| Valid No | 77 | 47,5 | 47,5 | 47,5 |
| Si | 85 | 52,5 | 52,5 | 100,0 |
| Total | 162 | 100,0 | 100,0 | |

Asistencia a entrevista

| | Frequency | Percent | Valid Percent | Cumulative Percent |
|----------|-----------|---------|---------------|--------------------|
| Valid No | 103 | 63,6 | 63,6 | 63,6 |
| Si | 59 | 36,4 | 36,4 | 100,0 |
| Total | 162 | 100,0 | 100,0 | |

Participación feria laboral u otro iniciativa

| | Frequency | Percent | Valid Percent | Cumulative Percent |
|----------|-----------|---------|---------------|--------------------|
| Valid No | 111 | 68,5 | 68,5 | 68,5 |
| Si | 51 | 31,5 | 31,5 | 100,0 |
| Total | 162 | 100,0 | 100,0 | |

Gráfico. Porcentaje de logro ítems de vinculación a oferentes de empleo (SIGEP)

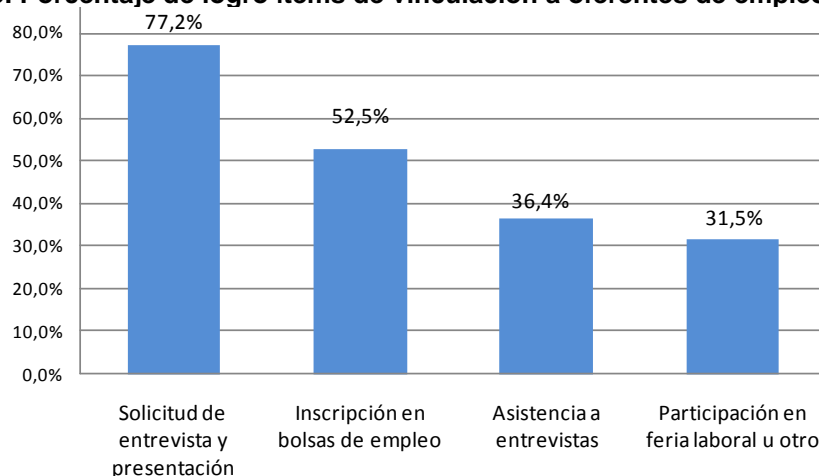

RESULTADOS COMPONENTE DE INTERMEDIACIÓN DESENLACE INDEPENDIENTE

Las 310 mujeres participantes capacitadas en un oficio con desenlace independiente con información válida, se distribuyen en 5 regiones, concentrándose en las regiones de la Araucanía y Metropolitana, respectivamente, cuyas ambas en su conjunto representan el 50%, como se desprende del gráfico adjunto.

Gráfico; Porcentaje de mujeres distribuidas regionalmente asignadas a desenlace independiente, SIGEP.

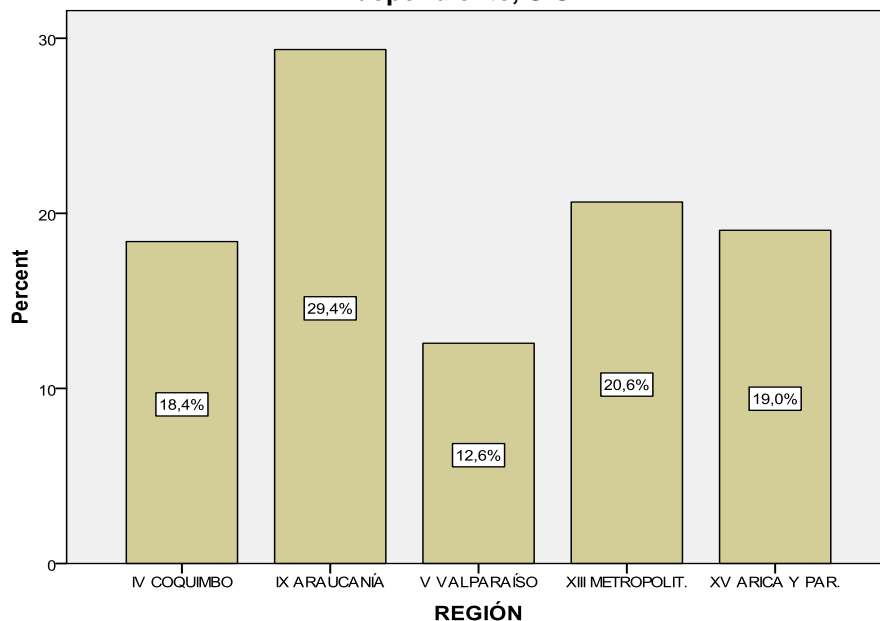

REGIÓN * Rubro oficio Crosstabulation

| | | | Rubro oficio | | | | Total |
|--------|------------------|-----------------------|-------------------------|-------------------------------------|----------------------|----------------------|--------|
| | | | Alimentación/ cocina | Hotelería/ garzonería/ mucama | Producción merken | Corte/ confección | |
| REGIÓN | IV COQUIMBO | Count | 37 | 20 | 0 | 0 | 57 |
| | | % within Rubro oficio | 19,2% | 50,0% | ,0% | ,0% | 18,4% |
| | IX ARAUCANÍA | Count | 34 | 0 | 37 | 20 | 91 |
| | | % within Rubro oficio | 17,6% | ,0% | 100,0% | 50,0% | 29,4% |
| | V VALPARAÍSO | Count | 39 | 0 | 0 | 0 | 39 |
| | | % within Rubro oficio | 20,2% | ,0% | ,0% | ,0% | 12,6% |
| | XIII METROPOLIT. | Count | 64 | 0 | 0 | 0 | 64 |
| | | % within Rubro oficio | 33,2% | ,0% | ,0% | ,0% | 20,6% |
| | XV ARICA Y PAR. | Count | 19 | 20 | 0 | 20 | 59 |
| | | % within Rubro oficio | 9,8% | 50,0% | ,0% | 50,0% | 19,0% |
| Total | | Count | 193 | 40 | 37 | 40 | 310 |
| | | % within Rubro oficio | 100,0% | 100,0% | 100,0% | 100,0% | 100,0% |

INDICADOR: MUJERES QUE DESARROLLAN PLAN DE NEGOCIOS

El indicador número de mujeres que desarrollan un plan de negocios en relación a las participantes del programa vinculadas a un desenlace independiente, alcanzó un 98,4% de logro, según la información extraída desde SIGEP de aquellas participantes que poseen la ficha de evaluación completa.

Plan de negocios aprobado por facilitador/ gestor

| | | Frequency | Percent | Valid Percent | Cumulative Percent |
|-------|-------|-----------|---------|---------------|--------------------|
| Valid | No | 5 | 1,6 | 1,6 | 1,6 |
| | Si | 305 | 98,4 | 98,4 | 100,0 |
| | Total | 310 | 100,0 | 100,0 | |

Gráfico; Porcentaje de mujeres con plan de negocio, oficio desenlace independiente, SIGEP.

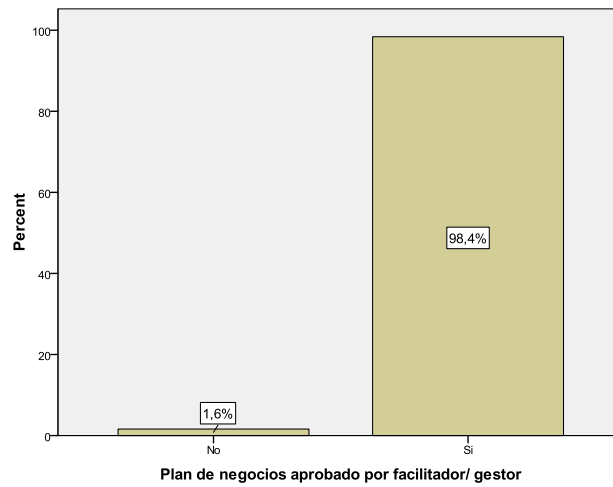

INDICADOR: MUJERES INFORMADAS SOBRE OPORTUNIDADES DE FINANCIAMIENTO Y EMPRENDIMIENTO

Respecto al indicador “número de mujeres informadas sobre oportunidades de financiamiento y emprendimiento”, encontramos que en la ficha de evaluación del SIGEP, se registra un 91% nivel de cumplimiento del indicador, como se observa en el cuadro adjunto.

Informadas

| | Frequency | Percent | Valid Percent | Cumulative Percent |
|----------|-----------|---------|---------------|--------------------|
| Valid No | 28 | 9,0 | 9,0 | 9,0 |
| Si | 282 | 91,0 | 91,0 | 100,0 |
| Total | 310 | 100,0 | 100,0 | |

Al avanzar sobre los temas que se abordaron en el programa, referidos al financiamiento y emprendimiento, encontramos, la desagregación que se observa en el gráfico adjunto, destacando las temáticas como la red de fomento (19,4%), temas de diseño y calidad de producto (14,5%) y la opción otros con un 34,8%.

Gráfico. Porcentaje de temas informados sobre oportunidades de financiamiento y emprendimiento, de oficio desenlace independiente, SIGEP.

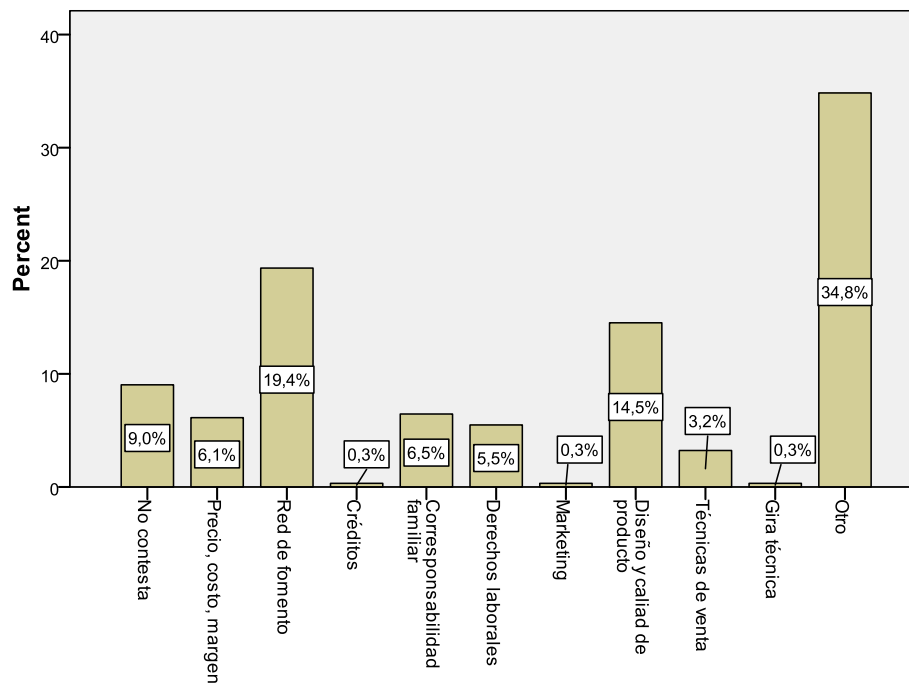

SATISFACCIÓN DE LAS PARTICIPANTES PROGRAMA DCL 2011 MEDICIÓN DE LA SATISFACCIÓN USUARIA CON EL PROGRAMA

Las apreciaciones de las participantes respecto al programa Desarrollo de Competencias Laborales en cuanto a la calidad de los servicios recibidos y actividades a las que asistieron son en general positivas. En efecto, la nota promedio con que se califica en general al programa es un 6,7 en la escala entre 1 y 7 puntos.

Respecto a este elemento, es decir, la evaluación general del programa se obtiene un 96,2% en el indicador de mujeres que evalúan satisfactoriamente el programa (nota 6 o 7), lo cual corresponde a un porcentaje muy elevado.

En relación a los indicadores de satisfacción asociados a cada uno de los componentes del programa, se obtiene que el componente de habilitación con un indicador de mujeres que evalúan satisfactoriamente de 85,5% es el peor evaluado (nota promedio 6,4), luego con un 86,4% se encuentra el componente de intermediación (nota promedio 6,5) y, finalmente, el componente de capacitación en oficio con un 87,2% de mujeres que lo evalúan satisfactoriamente es el mejor evaluado (nota promedio 6,5).

Satisfacción usuaria con el programa y sus componentes

| | Valor (a) | Nota promedio | Mínimo | Máximo |
|-------------------------------------------------------------------------------------------|-----------|---------------|--------|--------|
| _ % de mujeres que evalúan satisfactoriamente el programa. | 96,2% | 6,7 | 1 | 7 |
| _ % de mujeres que evalúan satisfactoriamente el componente de habilitación del programa. | 85,5% | 6,4 | 1 | 7 |
| _ % de mujeres que evalúan satisfactoriamente el componente de capacitación en oficio. | 87,2% | 6,5 | 2 | 7 |
| _ % de mujeres que evalúan satisfactoriamente el componente de intermediación. | 86,4% | 6,5 | 3 | 7 |

(a) Corresponde al % de mujeres que califica cada uno de los elementos consultados con nota 6 o 7.

Gráfico: Satisfacción usuaria con el programa y sus componentes

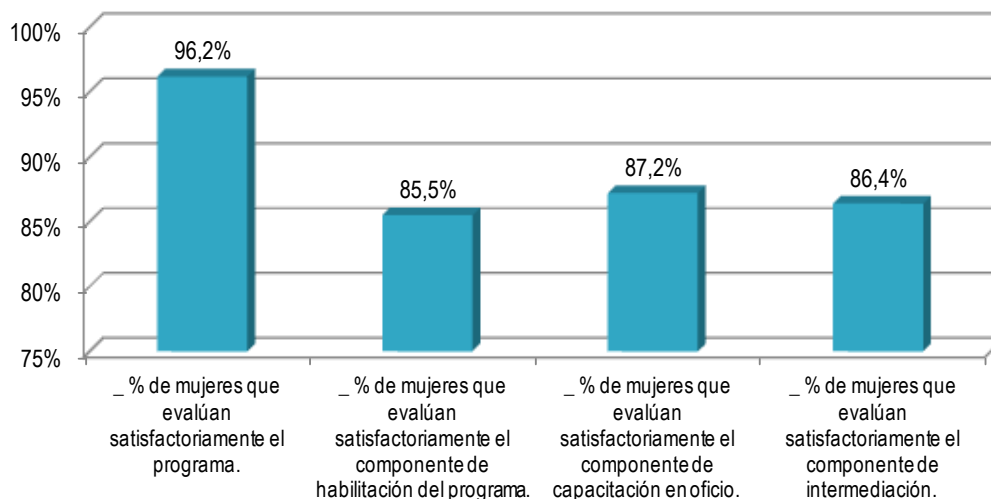

Medición de indicadores de satisfacción con los relatores e infraestructura

Respecto a los indicadores relacionados con el desempeño de los equipos humanos, infraestructura y elementos asociados se aprecia una alta valoración general por parte de las participantes del programa, no obstante se aprecian matices según el ámbito evaluado. En efecto, aparecen todos los ámbitos medidos con más del 90% de mujeres que evalúan satisfactoriamente (nota 6 o 7 en la escala de 1 a 7), a excepción de los lugares donde se desarrollaron los talleres, donde el indicador corresponde al 81,3%.

En cuanto a la claridad de los relatores el 94% se muestra satisfecha (nota promedio 6,7) siendo el ámbito mejor evaluado dentro de este espacio.

En relación a los días y horarios en que se llevaron a cabo los talleres, el 93,6% evalúa satisfactoriamente (nota promedio 6,6); en cuanto a la utilidad de los materiales entregados el 90,2%; respecto al cumplimiento de las actividades comprometidas es el 91,5% y en las dimensiones de manejo de grupo por parte del relator y puntualidad se observa un 92,8% de evaluación satisfactoria.

Gráfico: Participantes evalúan satisfactoriamente relatores–infraestructura–elementos asociados (%)

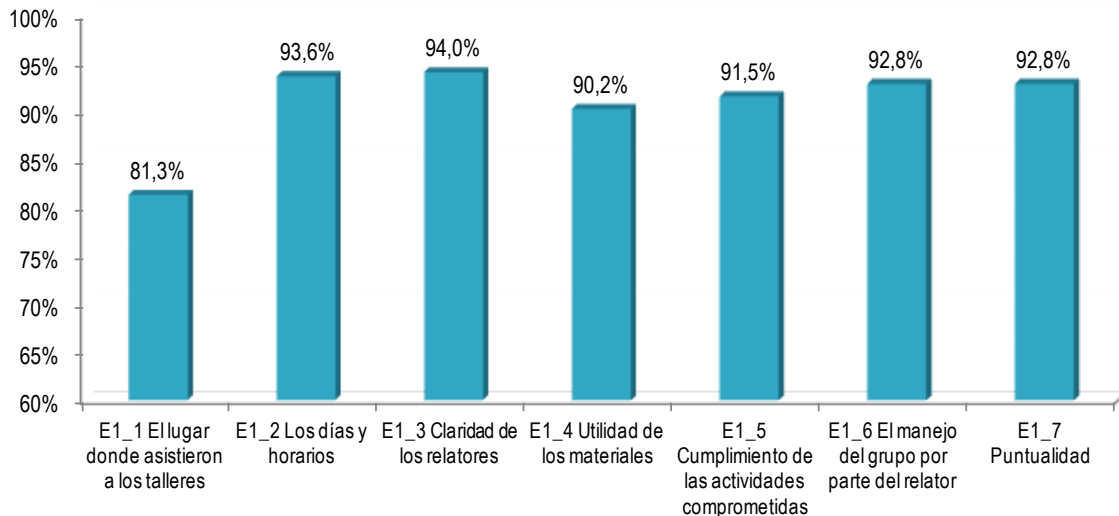

Satisfacción usuaria con los relatores, infraestructura y elementos de la ejecución de actividades

| ¿Cómo evaluaría los siguientes aspectos, relacionados con el personal que se desempeñaba en el Programa? | N | Mínimo | Máximo | Media |
|----------------------------------------------------------------------------------------------------------|-----|--------|--------|-------|
| E1_1 EL LUGAR DONDE ASISTIERON A LOS TALLERES | 235 | 1 | 7 | 6,3 |
| E1_2 LOS DÍAS Y HORARIOS DONDE REALIZARON LOS TALLERES | 235 | 3 | 7 | 6,6 |
| E1_3 CLARIDAD DE LOS RELADORES PARA EXPONER LOS TEMAS | 235 | 3 | 7 | 6,7 |
| E1_4 UTILIDAD DE LOS MATERIALES | 235 | 1 | 7 | 6,6 |
| E1_5 CUMPLIMIENTO DE LAS ACTIVIDADES COMPROMETIDAS | 235 | 1 | 7 | 6,6 |
| E1_6 EL MANEJO DEL GRUPO POR PARTE DEL RELATOR | 235 | 3 | 7 | 6,7 |
| E1_7 PUNTUALIDAD | 235 | 3 | 7 | 6,7 |

Por último, a continuación se presentan las diferencias en la evaluación de satisfacción que realizan las participantes para cada ámbito según las variables región tramo etario.

Satisfacción usuaria con los relatores, infraestructura y elementos relacionados a la ejecución de las actividades según región y tramos etarios

| ¿Cómo evaluaría los siguientes aspectos, relacionados con el personal que se desempeñaba en el Programa? | | Región | | Edad | | |
|----------------------------------------------------------------------------------------------------------|--------------------|--------|----------|-------|-------|----------|
| | | RM | Regiones | 18-29 | 30-54 | 55 o más |
| E1_1 EL LUGAR DONDE ASISTIERON A LOS TALLERES | Muy Malo | | 1% | | 1% | |
| | Malo | | | | | |
| | Calidad Intermedia | 7% | 8% | 7% | 7% | 14% |
| | Bueno | 43% | 33% | 41% | 31% | 29% |
| | Muy Bueno | 50% | 58% | 52% | 60% | 57% |
| E1_2 LOS DÍAS Y HORARIOS DONDE REALIZAN LOS TALLERES. | Muy Malo | | | | | |
| | Malo | | | | | |
| | Calidad Intermedia | 14% | 3% | 9% | 2% | |
| | Bueno | 14% | 18% | 17% | 14% | 67% |
| | Muy Bueno | 71% | 79% | 74% | 83% | 33% |
| E1_3 CLARIDAD DE LOS RELADORES PARA EXPONER LOS TEMAS | Muy Malo | | | | | |
| | Malo | | | | | |
| | Calidad Intermedia | 25% | 9% | 17% | 9% | |
| | Bueno | 25% | 18% | 33% | 15% | |
| | Muy Bueno | 50% | 73% | 50% | 76% | 100% |
| E1_4 UTILIDAD DE LOS MATERIALES | Muy Malo | | 4% | 6% | 3% | |
| | Malo | | 2% | | 3% | |
| | Calidad Intermedia | 17% | 11% | 11% | 13% | |
| | Bueno | 17% | 22% | 11% | 26% | 25% |
| | Muy Bueno | 67% | 61% | 72% | 55% | 75% |
| E1_5 CUMPLIMIENTO DE LAS ACTIVIDADES COMPROMETIDAS | Muy Malo | 17% | 2% | 6% | 3% | |
| | Malo | | 2% | | 3% | |
| | Calidad Intermedia | 33% | 10% | 17% | 12% | |
| | Bueno | 17% | 19% | 17% | 21% | |
| | Muy Bueno | 33% | 67% | 61% | 61% | 100% |
| E1_6 EL MANEJO DEL GRUPO POR PARTE DEL RELATOR | Muy Malo | | | | | |
| | Malo | | | | | |
| | Calidad Intermedia | 17% | 8% | 7% | 11% | |
| | Bueno | 50% | 26% | 40% | 21% | 50% |
| | Muy Bueno | 33% | 67% | 53% | 68% | 50% |
| E1_7 PUNTUALIDAD | Muy Malo | | | | | |
| | Malo | | | | | |
| | Calidad Intermedia | | 7% | % | 11% | |
| | Bueno | 75% | 27% | 60% | 18% | |
| | Muy Bueno | 25% | 66% | 40% | 71% | 100% |

Codificación:

Nota 1 - categoría muy malo, Nota 2 - categoría malo, Notas 3 al 5 - categoría calidad intermedia, Nota 6 - categoría bueno, Nota 7 - categoría muy bueno

Medición de indicadores de satisfacción con los aportes del programa

Respecto a los indicadores relacionados con el aporte en áreas personales que las participantes consignan al programa también se aprecia una alta valoración.

De esta forma, todos los ámbitos evaluados poseen un indicador de satisfacción por sobre el 90% (mujeres que otorgan nota 6 o 7 a cada ámbito).

Los aspectos mejor evaluados corresponden a “Aprender cosas nuevas que mejoran la vida familiar” y “Desarrollar sus capacidades” ambos con un 96,6%. Luego con un 95,3% de mujeres que evalúan satisfactoriamente aparecen los ámbitos de “Mejorar la confianza en sí misma” y “Conocer nuevas amistades”.

En relación al ámbito de “Establecer acuerdos al interior de mi familia” un 94,5% de las mujeres evalúa satisfactoriamente y respecto a “tener independencia” sólo un 90,6%.

Gráfico: Participantes que evalúan satisfactoriamente los aportes del programa (%)

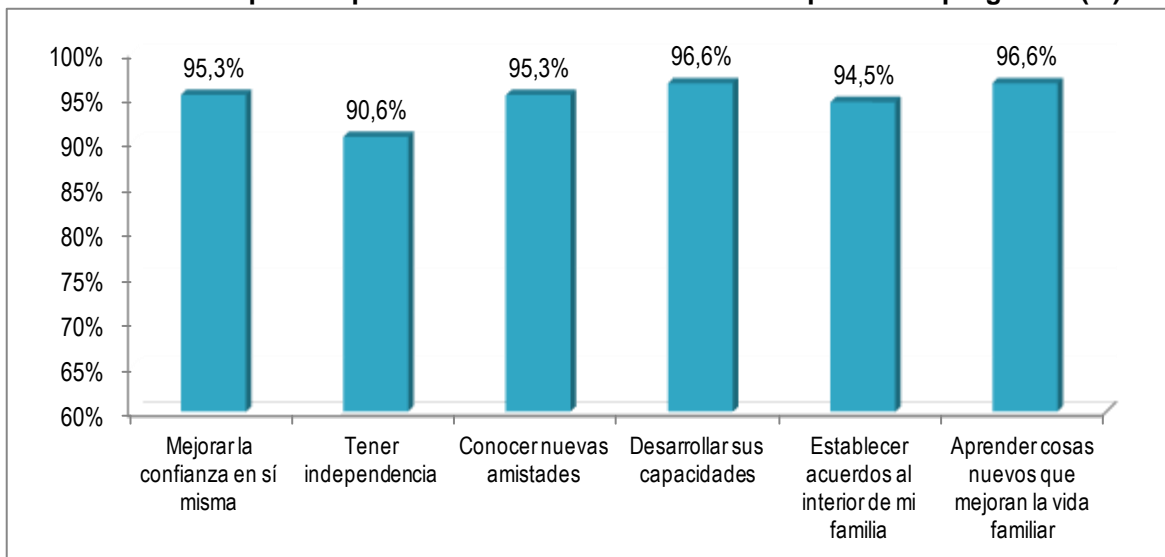

Satisfacción usuaria con los aportes del programa

| ¿Cómo evaluaría los aportes del programa a usted como persona? | N | Mínimo | Máximo | Media |
|----------------------------------------------------------------|-----|--------|--------|-------|
| E2_1 MEJORAR LA CONFIANZA EN SÍ MISMA | 235 | 4 | 7 | 6,7 |
| E2_2 TENER INDEPENDENCIA | 234 | 3 | 7 | 6,6 |
| E2_3 CONOCER NUEVAS AMISTADES | 235 | 2 | 7 | 6,7 |
| E2_4 DESARROLLAR SUS CAPACIDADES | 235 | 3 | 7 | 6,7 |
| E2_5 ESTABLECER ACUERDOS AL INTERIOR DE MI FAMILIA | 235 | 2 | 7 | 6,6 |
| E2_6 APRENDER COSAS NUEVAS QUE MEJORAN LA VIDA FAMILIAR | 235 | 2 | 7 | 6,7 |

Por último, a continuación se presentan las diferencias en la evaluación de satisfacción que realizan las participantes para cada ámbito según las variables región tramo etario.

Satisfacción usuaria con los aportes del programa según región y tramos etarios

| ¿Cómo evaluaría los aportes del programa a usted como persona? | | Región | | Edad | | |
|----------------------------------------------------------------|--------------------|--------|----------|-------|-------|----------|
| | | RM | Regiones | 18-29 | 30-54 | 55 o más |
| E2_1 MEJORAR LA CONFIANZA EN SÍ MISMA | Muy Malo | | | | | |
| | Malo | | | | | |
| | Calidad Intermedia | | 2% | | 3% | |
| | Bueno | 38% | 12% | 8% | 18% | 17% |
| | Muy Bueno | 63% | 87% | 92% | 79% | 83% |
| E2_2 TENER INDEPENDENCIA | Muy Malo | | | | | |
| | Malo | | | | | |
| | Calidad Intermedia | | 8% | 7% | 8% | |
| | Bueno | 20% | 22% | 18% | 26% | 14% |
| | Muy Bueno | 80% | 70% | 75% | 66% | 86% |
| E2_3 CONOCER NUEVAS AMISTADES | Muy Malo | | | | | |
| | Malo | 20% | % | 7% | % | |
| | Calidad Intermedia | 20% | 5% | 7% | 7% | |
| | Bueno | % | 18% | 7% | 18% | 33% |
| | Muy Bueno | 60% | 78% | 79% | 75% | 67% |
| E2_4 DESARROLLAR SUS CAPACIDADES | Muy Malo | | | | | |
| | Malo | | | | | |
| | Calidad Intermedia | | 8% | 6% | 9% | |
| | Bueno | | 8% | 6% | 9% | |
| | Muy Bueno | 100% | 84% | 89% | 82% | 100% |
| E2_5 ESTABLECER ACUERDOS AL INTERIOR DE MI FAMILIA | Muy Malo | | | | | |
| | Malo | | 2% | 5% | | |
| | Calidad Intermedia | 14% | 6% | 5% | 9% | |
| | Bueno | 14% | 9% | 5% | 11% | 17% |
| | Muy Bueno | 71% | 83% | 86% | 80% | 83% |
| E2_6 APRENDER COSAS NUEVAS QUE MEJORAN LA VIDA FAMILIAR | Muy Malo | | | | | |
| | Malo | | 4% | 7% | 3% | |
| | Calidad Intermedia | 25% | 4% | 7% | 6% | |
| | Bueno | | 6% | | 9% | |
| | Muy Bueno | 75% | 85% | 87% | 81% | 100% |

Codificación:

Nota1 - categoría muy malo, Nota 2 - categoría malo, Notas 3 al 5 - categoría calidad intermedia, Nota 6 - categoría bueno, Nota 7 - categoría muy bueno

14. PRINCIPALES RESULTADOS, ACIERTOS, DIFICULTADES Y CONCLUSIONES.

A continuación, se exponen los principales resultados, aciertos, dificultades y conclusiones que surgen de la ejecución del Programa Desarrollo de Competencias Laborales durante el 2011, en relación a la eficacia del Programa, las participantes, la metodología y proceso formativo, las alianzas estratégicas y actores involucrados en el desarrollo del Programa, y sobre la inducción y acompañamiento de los equipos ejecutores.

Sobre la eficacia del Programa.

- a) El estudio de resultados del Programa realizado cinco (5) meses posteriores al término de ejecución directa con beneficiarias, indica que el 47,7% de las mujeres participantes se encuentran ocupadas post programa, y que el 51,7 de aquellas que se encontraban desarrollando un trabajo dependiente contaba con un contrato al momento de la encuesta. Estos datos indican que resultado final del Programa DCL ejecutado en el 2011, es que 1 de cada 2 mujeres participantes se encuentran incorporadas al mundo laboral.
- b) Cabe destacar que las mujeres ocupadas post programa declaran aumento en sus ingresos:
 - a. En el caso de las mujeres ocupadas post programa mediante un empleo, aumentan una media del 50%. Los datos registran un promedio de ingresos líquidos mensuales de \$131.622.-, apreciándose un mínimo de \$40.000.- y un máximo de \$300.000.-.
 - b. Respecto de los ingresos reportados por las mujeres ocupadas mediante un trabajo por cuenta propia (independientes) se observa una media de aproximadamente \$50.000, con un mínimo de \$40.000 y un máximo declarado de \$135.000.
- c) La mayor parte de las mujeres ocupadas post programa destacan por tener entre 30 y 54 años, contar con un nivel de educación media (incompleta o completa) y acceso a redes que les permitieron combinar las tareas propias del hogar y vida familiar con la actividad laboral. En el grupo de las mujeres inactivas o desempleadas prevalecen aquellas menores de 29 años, y las que poseen estudios básicos o que no han podido finalizar sus estudios de educación media. Los análisis sugieren la mantención de obstaculizadores de género, y la consulta respecto a por qué no ha buscado o iniciado un empleo remunerado, el 50% señala que no tiene con quien dejar a los niños, y un 19% por los quehaceres del hogar. Vistos los antecedentes, los resultados generales sugieren que a mayor nivel educacional, mayor edad de las mujeres que tienen aspectos de la crianza de hijos/as relativamente resueltos y/o contar con redes que posibiliten resolver aspectos de crianza de hijos/as y organización interna de la dinámica familiar, es mayor la probabilidad de inserción laboral.
- d) El Programa DLC ejecutado en el año 2011 se realizó en base a una experiencia Piloto desarrollada por Prodemu en las Regiones VI del L.B.O'Higgins, VII Del Maule y VIII Región del Bío Bío en el año 2010, cuyos datos indican que el 43.9% de las mujeres participantes se incorporaron al mundo del trabajo post programa. El incremento de los resultados obtenidos por el Programa DCL 2011 en relación a la experiencia Piloto del año 2010, se debe a:
 - a. los aprendizajes del proyecto piloto del año 2010;

- b. la experiencia de Prodemu en el trabajo con mujeres en situación de pobreza y vulnerabilidad durante las últimas dos décadas;
- c. la posibilidad de contar con los recursos para la compra directa de los cursos en la etapa de capacitación técnica, con lo cual se tuvo mayor control de los tiempos de proceso total de formación y continuidad en las etapas correspondientes (etapas de habilitación en competencias sociales y personales, capacitación técnica e intermediación);
- d. el conocimiento de las características de las participantes del Programa DCL 2011 que son tratados a continuación.

Sobre las participantes.

Al seleccionar los datos de mayor incidencia expuestos en la caracterización de participantes del programa DCL 2011, se puede sintetizar que al inicio de la intervención ingresa una mujer tipo de 38 años de edad, que por diversas circunstancias no ha finalizado su educación media, con dos (2) hijos menores de 18 años y cuyo hogar está compuesto por cuatro (4) personas. Perteneció al Sistema de Protección Social Chile Solidario, su Ficha de Protección Social (FPS) es de 6.035 puntos y el ingreso total mensual del grupo familiar, sin considerar subsidios monetarios, no supera los \$200.000.- mensuales.

Lo anterior no pretende encasillar en un solo tipo de mujeres que integran el Programa DCL, pues existen variaciones, sino sólo dar cuenta del tipo de participante más frecuente durante el 2011, y junto con ello observar que estas características ayudan a comprender de mejor manera el interés, ingreso y permanencia de estas personas en un programa orientado a la inserción laboral:

- a) Al analizar los antecedentes declarados sobre los ingresos autónomos del grupo familiar y el número de personas que componen el hogar es posible inferir que las participantes del año 2011 disponía de menos de U\$2.00 diarios para su subsistencia, que es la medida de pobreza internacionalmente aceptada (Banco Mundial, 2012), y una de las razones por las cuales participan del Sistema de Protección Social Chile Solidario. Por lo general, en respuesta a situaciones adversas las familias movilizan sus activos. En las familias más pobres se moviliza el trabajo – principalmente de la mujer en Chile – que es considerado su más importante activo. Tomando esto en consideración, previo al ingreso al Programa se consultó a las mujeres sobre su experiencia laboral y su situación ocupacional. Al respecto, el 91.8% reportó haber trabajado alguna vez en su vida, y de ellas el 79.7% de manera esporádica. Un 36,2% del total declaró trabajar de manera intermitente o esporádica para obtener ingresos que resolvieran el diario vivir, y el 39.8% señaló ser quien aportaba el mayor ingreso al hogar. Los datos expuestos indican que a, lo menos, 2 de cada 5 mujeres ejercen en distintos momentos el rol de jefas de hogar, que se desenvuelven en lo que podríamos denominar economía de subsistencia urbana, donde las mujeres y sus familias consumen lo que producen sin generar excedentes. Esto también constata que sus trabajos son esporádicos, que los desarrollan de manera intermitente, son precarios, informales o con contratos que no garantizan derechos, estabilidad y protección tanto para ellas como para sus familias. Asimismo, ratifica que al menos un tercio de las mujeres participantes del 2011 están “ocupadas”, inclusive en la semana anterior a su ingreso al Programa, pero que no por ello podemos pensar que se trata de una labor que asegure un trabajo cuyos ingresos se consideren “dignos”. Esta es una de las razones de ingreso principal de las mujeres al programa DCL, y con ello la esperanza de encontrar una labor estable que garantice ingresos estables, que sin ser tan explícitas las mujeres hablan de contar con la oportunidad de “un empleo” que, sin embargo, por diferentes y variadas razones no han logrado encontrar durante largo tiempo.

- b) Los años de educación formal alcanzada de las participantes (educación media o menos), junto a la edad promedio (38 años), explican en parte el fenómeno antes descrito. Por lo general en Chile, continúa la tendencia de que las ofertas laborales dependientes con sueldos que sobrepasan el ingreso mínimo y que ofrecen estabilidad, apuestan por personas más jóvenes que cuentan con algún título u oficio, y en algunos casos cuando se apuesta por personas no tan jóvenes, se espera que cuenten con experiencia en la materia. Todas estas condiciones, no siempre se encuentran presentes en la población que ingresa al programa DCL, y son las barreras comunes también para gran parte de la población en situación de pobreza y vulnerabilidad (no sólo mujeres). Por tanto, aún cuando la aspiración explícita de la Subsecretaría del Trabajo sea la incorporación de las mujeres Chile Solidario al mundo del trabajo dependiente, no sorprende que muchas veces las mujeres opten finalmente por realizar trabajos por cuenta propia o independiente donde encuentran probabilidad de mayor éxito de obtener ingresos iguales o mayores al sueldo mínimo y posibilidades de manejar sus tiempos debido a la importancia que brindan a mantener estrecho vínculo con sus hijos que aún dependen de ella. Coincidente con esta realidad, es que el 70% de los proyectos DCL 2011 tuvieron capacitación en oficios con desenlace independiente, y esta situación probablemente en siguientes versiones continuará. No es suficiente entonces identificar posibles ofertas de empleo que existen en nuestro país para desarrollar el Programa DCL y capacitar a las mujeres en los oficios respectivos. Las ofertas de empleo que el mercado ofrece, los cuales en general exigen flexibilidad, polivalencia, movilidad geográfica y adaptación a los cambios, no logran compatibilizar con las necesidades reales de las mujeres en situación de pobreza y vulnerabilidad, o especialmente del primer quintil de ingreso que es la mayor parte de la población con la que el Programa DCL trabaja. Nuestra Fundación ha comprendido esto desde hace años, y es el talento que Prodemu ha puesto a disposición para el desarrollo las habilidades sociales y personales y de estructuración de redes para que efectivamente las mujeres puedan ejercer una labor remunerada, así como también la nivelación de las mujeres para el cumplimiento de requisitos que exigen los empleos. Si bien esto corresponde a temas técnicos y maneras de ejecutar el programa, la discusión al respecto también es materia de la ética, pues interesa no sólo que las mujeres obtengan empleo que aumente la cifra de población femenina ocupada y empleada, sino ampliar la cifra de población con empleo que garantice derechos o incremento de ingresos mediante un trabajo por cuenta propia a un nivel digno.

Sobre la metodología y proceso formativo.

- a) Fue decisivo para la eficacia del Programa DCL 2011 contar con los recursos monetarios para la compra directa de los cursos en la etapa de capacitación técnica. Este aspecto es de especial relevancia para Fundación Prodemu, porque:
- permitió tener mayor control y continuidad sobre el proceso total de formación (habilitación, capacitación técnica e intermediación).
 - Disminuyeron las probabilidades de deserción de participantes. La experiencia de Fundación Prodemu en alianza estratégica con SENCE para brindar capacitación técnica en oficios, indica que la espera de semanas o meses entre el término de la formación en la etapa de Habilitación y el inicio de la capacitación técnica, genera deserción por diversos motivos (desinterés, falta de credibilidad, o bien, encontraron trabajo, entre otros).
 - Disminuyeron las deserciones por trabajo de temporada, los cuales fueron considerados a la hora de planificar cada proyecto según el territorio en que se insertó. Durante diferentes períodos del año se generan en el país ofertas laborales esporádicas, lo cual es variable dependiendo de la zona geográfica y región en se inserta el proyecto. Al respecto, la población que pertenece al Sistema de Protección Social Chile Solidario es uno de los grupos participantes en

- la actividad de temporeras, lo cual en algunos casos dificulta la asistencia y permanencia de las participantes.
- d. Facilitó la compra de cursos adaptados a las características de cada grupo de participantes, así como también exigir a los OTECs seleccionados algunos contenidos que no necesariamente se contemplan en los cursos tipo existentes en el mercado. Todo esto con la finalidad de asegurar la nivelación de aprendizajes, aumentar las probabilidades de éxito de la inserción laboral de las mujeres y estimulación de las capacidades ya existentes detectadas en la etapa de Habilitación.
- b) Fue un acierto generar un manual de sesiones con sus respectivos materiales educativos para el uso de los equipos ejecutores, a fin de asegurar contenidos mínimos asociados al cumplimiento de productos en relación a habilitación personal y social, capacitación técnica e intermediación. Esto permitió que el personal tuviera una base general y realizara las adaptaciones necesarias conforme al grupo de participantes y localidad en la que se insertaron los proyectos. Asimismo, fue oportuno contemplar en la metodología un instrumento para que los equipos ejecutores pudieran realizar propuestas técnicas con la posibilidad de flexibilizar la forma de impartir contenidos a las participantes, en especial de zonas aisladas y/o que presentaran casos excepcionales, pues permitió que mujeres Chile Solidario que necesitaban del Programa pudieran participar, y que bajo otras circunstancias no habrían podido acceder debido a:
- a. El alto nivel de vulnerabilidad de algunas mujeres, especialmente de sectores rurales y periféricos.
 - b. Estados depresivos, falta de energía, carencias y problemáticas de tipo afectivas en algunos casos de mujeres puntuales que requirieron mayor apoyo y coordinar con otros servicios locales para que fueran atendidas por programas especializados.
 - c. Dispersión geográfica de las participantes, lo cual dificultaba su desplazamiento y encuentro del grupo en un lugar común o central.
 - d. Grupos muy heterogéneos en cuanto a escolaridad, edades, problemas psicológicos, problemas de VIF, que requerían además contención y apoyo para evitar inasistencias.
- c) El 100% de las mujeres participantes obtiene certificación en un oficio técnico efectuado por OTEC, que sin duda entrega mayores posibilidades para la inserción laboral. La mayoría de las participantes del programa se capacitaron en un oficio vinculado al área de “Alimentación” (52,6%), seguido por los rubros de “Servicios de Hotelería y Garzonería”, con un 15,4% y aquellos rubros vinculados a “Corte y Confección” con un 12,1% de los oficios dictados en el país. Fueron contados casos de proyectos orientados a otros rubros, como por ejemplo “Guardia de Seguridad OS-10” o de “Operadoras Telefónicas”. Aún cuando existen nuevos nichos de mercado, los rubros de capacitación de las mujeres participantes en el año 2011 tienden a reproducir patrones culturales de las labores asociadas al género, y en general, a las oportunidades laborales que comúnmente se asocian a mujeres en situación de pobreza y vulnerabilidad.
- d) Para abordar lo antes mencionado, será necesario afinar el proceso metodológico del Programa, particularmente la etapa referida al diagnóstico local de oportunidades laborales, con la finalidad de:
- a. Identificar nuevos nichos de mercado, asequibles a la población participante del Programa DCL, que tiendan a la apertura de nuevos rubros de desarrollo humano para las mujeres en situación de pobreza y vulnerabilidad, y evite la desmotivación

- general o desinterés que genera en muchas mujeres reproducir en el trabajo las labores que comúnmente realizan en el hogar.
- b. Aumentar la efectividad del programa, dado que al detectar oportunidad laboral real, es posible diseñar y establecer la compra de capacitación en el oficio que dicha oportunidad laboral efectivamente requiere, así como también considerar la etapa de intermediación no sólo como un cúmulo de actividades que se realizan al finalizar el proceso de formación, sino diseñar actividades que se realicen desde el primer contacto con las mujeres a fin de aclarar expectativas con las participantes, identificar sus competencias y saber con mayor precisión aquellas que realmente se requiere compensar o desarrollar.
- e) Los resultados más destacados relacionados con las participantes de proyectos laborales con desenlace dependiente son: 91,4% de mujeres implementan estrategias para buscar empleo y el 88,3% de mujeres informadas sobre oportunidades laborales una vez finalizado el programa. A nivel de ítems más específicos destacan el 100% de las mujeres que prepararon una entrevista de trabajo, un 77,2% de participantes egresadas que solicitaron entrevistas y presentaron su currículo a empleadores (poniendo en práctica la preparación de entrevistas) y un 52,5% de mujeres que se inscribieron en bolsas de empleo. Respecto a los resultados de proyectos con desenlace independiente lo más destacado corresponde el 98,4% de mujeres que tiene un plan de negocios aprobado y el 91% de mujeres informadas sobre oportunidades de financiamiento y temas de emprendimiento.
- f) Será necesario en siguientes versiones del Programa incorporar la alfabetización digital como contenido obligatorio de la formación de las mujeres, con el fin de facilitar, aumentar y diversificar el acceso a oportunidades laborales. Los datos mencionados en el punto anterior indican que las mujeres se motivan y movilizan para la obtención de empleos o recursos para sus proyectos laborales, sin embargo, no todas saben o utilizan para ello la información también disponible en internet. Muchas de ellas, solicitan el apoyo de sus hijos, otros familiares y amigos para obtener desde internet la información que desean, lo cual les resta independencia, autonomía y acceso oportuno a las ofertas y oportunidades laborales.
- g) Relacionado con la satisfacción de las participantes egresadas del Programa DCL, un 96,2 de ellas evalúan satisfactoriamente la calidad de los servicios recibidos y las actividades y productos en general, obteniendo un promedio final de 6,7 (en escala de 1 a 7). Particularmente, en cuanto a contenidos de cada uno de los componentes del Programa, su calidad, servicios y productos entregados, presentan un alto nivel de satisfacción: 85,5% componente de habilitación; 87,2% componente de capacitación técnica; 86,4% componente de intermediación. Los aspectos más destacados se vinculan con el personal que desarrollaba las actividades (relatoría) y claridad para exponer los temas (94%), el manejo del grupo (92,8%), puntualidad (92,8%), utilidad de los materiales (90,2%) y espacio físico donde se realizaron las sesiones (81,3%). Si bien todos los componentes del Programa DCL 2011 cuentan con alta satisfacción de las participantes, cabe destacar el mayor porcentaje de mujeres que manifestaron satisfacción con el componente de capacitación técnica, lo cual refleja la necesidad y valoración que las mujeres otorgan a los estudios técnicos para mejorar sus oportunidades laborales.

Sobre alianzas estratégicas y actores involucrados en el desarrollo del programa.

- a) Es importante mencionar el tardío inicio del programa en los territorios. La primera transferencia de recursos desde SUBTRAB a Prodemu se realiza a mediados de Julio de 2011. No es prudente iniciar el programa durante el segundo semestre del año, dado que:
a) la población que conforma potenciales beneficiarias/os a esas alturas del año ya se encuentra participando en diferentes programas y ha establecido compromisos de asistencia y resultados; b) obliga a reorganizar metodologías para el logro de los productos asociados a actitudes y comportamientos en un menor plazo. Al respecto, para futuras versiones del Programa DCL y una correcta ejecución programática, se requiere dar inicio al programa en forma oportuna, esto es comenzar durante el primer trimestre del año curso junto al resto de la oferta programática dirigida a población Chile Solidario y, en general, de los programas institucionales en calendario anual que permite desarrollar las propuestas en plazos pertinentes.
- b) El cuidado de niños/as es un servicio necesario para la implementación del Programa, y es estratégico si se pretende evitar la deserción y apostar por la permanencia de las mujeres durante todo el proceso de formación. Una dificultad que debe ser abordada en el futuro es que, por lo general, los organismos de capacitación técnica no contemplan cuidado de niños, lo cual dificulta la participación de la mujer. Esto ocurre porque es una gran responsabilidad para las OTEC considerar y cumplir con todos los estándares y disposiciones formales que dicho servicio implica. Otra señal a la cual se debe estar alerta, es la necesidad de que las mujeres puedan movilizar sus redes primarias y comunitarias para el cuidado de sus hijos/as mientras participan del Programa DCL, pues es uno de los principales factores críticos que determinan la incorporación de la mujer al trabajo dependiente o independiente. Al respecto, la alianza y coordinación con organismos como la JUNJI, Integra o servicios locales de apoyo para el cuidado de niños es fundamental para el éxito y eficacia del Programa.
- c) Uno de los requisitos de ingreso de las mujeres al Programa es estar inscritas en la OMIL respectiva. El 100% de las participantes contó con este requisito. Conforme a lo señalado, el requisito termina siendo un elemento sólo para formalizar y contabilizar a la población que se encuentra desempleada y en búsqueda de empleo. Dada la importancia de la OMIL como actor en la ejecución del Programa, se sugiere revisar la posibilidad de incorporar a la OMIL en el Convenio a fin de que se pueda formalizar su rol y participación, así como también que las OMILs puedan considerar a Prodemu como un aliado estratégico para potenciar la labor que desarrollan en las comunas.
- d) Es muy relevante para la eficacia del Programa establecer alianzas estratégicas con empresas. Tal como fue el caso de las alianzas establecidas para el desarrollo del Programa DCL 2011 con empresa de guardias de seguridad y otra empresa vinculada a la prestación de servicios de operadoras telefónicas, porque ello aseguró la posibilidad de inserción laboral inmediata al finalizar la formación de las participantes. Sin embargo, es importante considerar que con este tipo de alianzas tiende a aumentar los requisitos exigidos para ingreso al programa, y junto con ello la dificultad de realizar procesos de selección previos más exigentes. Al respecto, es necesario recordar que Fundación Prodemu tiene un rol social y no de colocación laboral que exige, entre otros, realizar procesos de selección de recursos humanos que corresponde más bien al sector privado interesado en la contratación de personas. Para compatibilizar estos roles, es necesario precisar estas funciones desde el inicio de la alianza con empresas, a fin de promover en el sector privado la importancia de flexibilizar sus procesos de selección de tal modo que se generen oportunidades laborales reales para aquellas mujeres en situación de pobreza y vulnerabilidad que más lo necesitan.

- e) Durante el proceso de validación de participantes, alrededor del 15% del total de población no era reconocida su calidad de Chile Solidario al momento de su ingreso a SIGEP (Sistema de Gestión y planificación de Prodemu), el que para este efecto consulta en tiempo real el dato en el sistema de información del Ministerio de Desarrollo Social vía conexión Web Service. Se sostuvieron reuniones para identificar y resolver la situación. Los problemas fueron identificados y resueltos, sin embargo, es pertinente señalar que los problemas radicarón en: a) RIIS del Ministerio tuvo caídas de sistema y SIGEP de Prodemu no contempló en su programación esta posibilidad, asumiendo la dificultad de conexión como “no pertenencia” de participante en Sistema de Protección Social Chile Solidario; b) desfase importante en la actualización de datos que contiene base del Ministerio con respecto a bases de datos de familias Chile Solidario que manejan las JUIF a nivel comunal.
- f) Considerando que las Unidades de Intervención Familiar, insertas en los municipios son una fuente importante de información y detección de población Chile Solidario con condiciones mínimas por cumplir vinculadas a las dimensiones de Trabajo e Ingreso, el Prodemu estableció contacto con los gobiernos locales para la puesta en marcha de los proyectos. En algunos casos se produjo:
- Demora en la entrega de listados de potenciales participantes por parte de personal municipal.
 - Retraso en la entrega de los listados de las posibles beneficiarias por parte de equipos JUIF lo cual retrasa el inicio de la puesta en marcha del proyectos.
 - Listados con potenciales beneficiarias del programa no actualizados, direcciones inexactas, sin teléfonos, etc, lo que disminuía la población potencial a convocar y se debía insistir en la generación de nuevos listados.
- g) Existe sobre oferta en algunos territorios, especialmente ciudades capitales, de programas con financiamiento del Estado orientados al ámbito laboral para población Chile Solidario. Algunos de ellos ofrecen importantes apoyos económicos que resultan muy atractivos para la población. Esto genera una excesiva competencia, en desmedro de aquellos proyectos o programas que ofrecen menores beneficios económicos a la población participante, como es el caso del Programa DCL que brinda aporte económico sólo para su traslado a sesiones de formación, y un pequeño aporte monetario para la etapa de intermediación. Al respecto, se sugiere que los Encargados de Protección Social a nivel Provincial o Regional, puedan formalmente acompañar el proceso de focalización incorporando en las mesas de trabajo a Prodemu y todos los actores involucrados en materia laboral que operan en los territorios para realizar una distribución más equitativa de los proyectos, así como también estimular la complementariedad de programas dirigidos a la población Chile Solidario, evitar la sobreintervención de las familias y personas, y potenciar los efectos esperados.

Sobre la inducción y acompañamiento de los equipos ejecutores.

Para finalizar, durante el 2011 se realizaron avances en esta materia respecto de versiones anteriores, las cuales permitieron generar idioma común entre los equipos ejecutores a lo largo del país y mejorar técnica y administrativamente el desarrollo del Programa. Se recomienda que estas acciones sean consideradas en siguientes versiones:

- Realizar video conferencia inicial con equipos directivos, a fin de proporcionar la información base para la puesta en marcha y establecer idioma común en torno al Programa. El equipamiento e infraestructura para realizar video conferencia fue facilitado

por la Subsecretaría del Trabajo. Asimismo, se utilizó la video conferencia como medio para realizar inducción de equipos de regiones extremas.

- b) Realizar la inducción de los equipos ejecutores a través de Jornadas en modalidad presencial a nivel regional. Esto permitió que el personal contratado para ejecutar el Programa pudiera establecer contacto directo con el personal de planta regional y provincial involucrado en la ejecución.
- c) Generar material de apoyo técnico y administrativo contable en formatos accesibles para los equipos ejecutores, facilitando que todo el personal tuviera la información en forma oportuna. Esto disminuyó las dificultades propias de acceso en territorios con escaso equipamiento tecnológico y problemas de conectividad.
- d) Habilitar en intranet institucional, set de material de apoyo e instrumentos necesarios para la ejecución del programa, a disposición de los equipos ejecutores de todo el país.
- e) Es fundamental avanzar en mecanismos de evaluación del Programa, estableciendo contacto permanente con las regiones/provincias y realizando las adaptaciones necesarias a instrumentos de Línea Base y Encuesta de salida desde la Dirección de Planificación de la Fundación Prodemu. Se sugiere implementar estudios cualitativos que complementen las cifras de estudios cuantitativos, a fin de mejorar la calidad, oportunidad, eficacia y eficiencia del programa.

ANEXO 1

INFORME DE OPERACIONES – LEVANTAMIENTO DE DATOS ENCUESTA DE EVALUACIÓN EX POST

1. Descripción General de Campo

1.1 Equipo general de campo

El equipo estuvo compuesto por una Jefa Nacional de Campo, 17 Jefes Regionales y 36 encuestadores con vasta experiencia en estudios sociales y probabilístico.

| Región | Jefa Regional | Encuestadores |
|--------|--------------------------------------------------------|--------------------------------------------------------------------------------------------------------|
| 1 | Susana Campusano | Ingrid Vasquez |
| 2 | Nancy Macuada | Vivian Ossandon |
| 3 | Ana Cornide | Catalina Riveras Iris Gomez Irene Olivares |
| 4 | Natalia Perez | Jannet Quinteros Monica Aguirre |
| 5 | Elizabeth Montecino | Mirta Brevis Elizabeth Montecino |
| 6 | Jasna Quilodran | Jasna Quilodran |
| 7 | Cristina Hernandez | Elena Ponce Myriam Hernandez Andrea Zambra |
| 8 | Sonia Osses | Claudia Bravo Gilda Urrejola Karen Leiva |
| 9 | Annalene Gonzalez | Mariela Styl Sandra Huilcaman Natalia Gonzalez Olga Gonzalez Ana Inostroza |
| 10 | Willibaldo Vargas Sandra Guerrero Georgina Gomez | Willibaldo Vargas France Marty Sandra Guerrero Fresia Cardenas Ana Gomez Veronica Nuñez |
| 11 | Andrea Poley | Andrea Poley |
| 12 | Monica Segovia | Monica Segovia |
| 13 | Aida Fuentealba | Matilde Espinoza Jorge Feliu |
| 14 | Claudia Burgos | Sonia Burgos Gloria Burgos |
| 15 | Celia Zenteno | Celia Zenteno |

1.2 Tiempo de aplicación

El tiempo de aplicación promedio de las entrevistas, fue entre 15 y 20 minutos.

1.3 Período de levantamiento de datos en terreno

- **Levantamiento de datos RM** : 01.04.2012 a 01.05.2012
- **Levantamiento de datos Regiones** : 04.04.2012 a 01.05.2012

1.4 Envío y recepción de materiales

En Santiago se entregó el primer material el día 31 de marzo, y su recepción cada 3 días y en el caso de regiones se hizo el envío el 1 de abril y su recepción del primer envío de material de regiones el 7 de abril.

1.5 Revisión de Material

Una vez recibido el material este fue revisado para evaluar la consistencia de las entrevistas entregadas por los encuestadores en términos de que:

- Estén todas las variables con sus debidas respuestas.
- Se hayan respetado los filtros correspondientes.
- Se hayan respetado las instrucciones específicas de cada pregunta.

❖ Supervisión interna

La supervisión se desarrolló desde el inicio de campo y se mantuvo hasta el cierre, asegurando la calidad en todo el proceso de campo. En el caso actual, esta actividad consiste en:

- Evaluar el uso de los materiales (encuestas. Tarjeteros, etc.) por parte del encuestador.
- Realizar algunas de las preguntas del cuestionario (las más relevantes, definidas con el mandante).
- Completar información faltante.
- Consultar acerca opinión de los entrevistados sobre el trabajo del encuestador.

El proceso de selección de la muestra a supervisar será de carácter aleatorio a partir de las encuestas efectivas entregadas por cada encuestador. se propone llevar a cabo solo de un 30% del trabajo realizado por cada encuestador en forma telefónica.

1.6 Distribución geográfica

El trabajo de Campo se realizó en las 15 Regiones del país, desde la XV a XII Regiones, incluida la Metropolitana, logrando en 102 Comunas entrevistas.

| Región | Comuna | Encuestas |
|----------------------|-------------------|------------|
| 1 | Alto Hospicio | 10 |
| | Iquique | 5 |
| 2 | Antofagasta | 11 |
| 3 | Vallenar | 5 |
| 4 | Andacollo | 12 |
| | Los Vilos | 3 |
| | Río Hurtado | 7 |
| 5 | Papudo | 2 |
| | Quillota | 10 |
| | Quilpué | 11 |
| | San Antonio | 3 |
| | Santo Domingo | 1 |
| 9 | Valparaíso | 5 |
| | Angol | 6 |
| | Carahue | 2 |
| | Loncoche | 4 |
| | Purén | 8 |
| 10 | Saavedra | 12 |
| | Ancud | 11 |
| | Osorno | 6 |
| | Pto. Montt | 12 |
| 11 | Purranque | 2 |
| 11 | Coihaique | 9 |
| 12 | Pta. Arenas | 11 |
| 13 | Buín | 11 |
| | Colina | 12 |
| | Puente Alto | 8 |
| | Sn. José de Maipo | 1 |
| 14 | Futrono | 8 |
| | Valdivia | 7 |
| 15 | Arica | 20 |
| Total general | | 235 |

ANEXO 2

Base de datos con detalle de participantes incorporadas a Sistema Informático Pro Empleo

| Nº | Fol_pr o SUBT RAB | Cód. SIGEP Prodemu | REGIÓN | cod. com. | Comuna | RUT | Dig | Nombres | Paterno | Materno | Direccion |
|----|----------------------------|--------------------------|---------------------|--------------|--------|----------|-----|--------------------------|-----------|------------|------------------------------------|
| 1 | 14201 | 20143 | XIII METROPOLIT. | 13402 | BUÍN | 7633250 | 9 | Lidia Del Carmen | Rapiman | Valenzuela | Estadio 70 |
| 2 | 14201 | 20143 | XIII METROPOLIT. | 13402 | BUÍN | 8068493 | 2 | Nilda De Las Mercedes | Calderon | Arevalo | El Recurso Casa 21 |
| 3 | 14201 | 20143 | XIII METROPOLIT. | 13402 | BUÍN | 8258670 | 9 | Raquel Silvia | Saavedra | Cabello | Camino Estacion Sitio 85 Casa 9 |
| 4 | 14201 | 20143 | XIII METROPOLIT. | 13402 | BUÍN | 9538027 | 1 | Carmen Fidelina | Cavieres | Ferrada | Pdte Anibal Valdes Larrain 55 |
| 5 | 14201 | 20143 | XIII METROPOLIT. | 13402 | BUÍN | 9630412 | 9 | Lidia Del Carmen | Gajardo | Castro | Camino Sta Filomena Sn |
| 6 | 14201 | 20143 | XIII METROPOLIT. | 13402 | BUÍN | 11272702 | 7 | Maria Teresa | Salas | Carrasco | San Felix 249 |
| 7 | 14201 | 20143 | XIII METROPOLIT. | 13402 | BUÍN | 12393936 | 0 | Paula Andrea | Lopez | Dominguez | Hernan Aliaga 371 |
| 8 | 14201 | 20143 | XIII METROPOLIT. | 13402 | BUÍN | 12498507 | 2 | Paoni Soledad | Sepulveda | Echeverria | Miguel Castro 630 |
| 9 | 14201 | 20143 | XIII METROPOLIT. | 13402 | BUÍN | 13342232 | 3 | Maria Del Carmen | Godoy | Cortez | Las Delicias Sitio 32 |
| 10 | 14201 | 20143 | XIII METROPOLIT. | 13402 | BUÍN | 13781023 | 9 | Natalie Catalina | Vivanco | Martinez | German Silva 88 |
| 11 | 14201 | 20143 | XIII METROPOLIT. | 13402 | BUÍN | 13936024 | 9 | Katherine Solange | Zamorano | Villafana | El Parroco 232 |
| 12 | 14201 | 20143 | XIII METROPOLIT. | 13402 | BUÍN | 14092132 | 7 | Maria Carolina | Arancibia | Trujillo | Avenida Garcia 392 |
| 13 | 14201 | 20143 | XIII METROPOLIT. | 13402 | BUÍN | 14332768 | K | Marta Sofia | Vidal | Gonzalez | Camino La Obra 50 |
| 14 | 14201 | 20143 | XIII METROPOLIT. | 13402 | BUÍN | 14377426 | 0 | Patricia Andrea | Novoa | Madrid | Los Nogales 151 |
| 15 | 14201 | 20143 | XIII METROPOLIT. | 13402 | BUÍN | 14396389 | 6 | Claudia Marcela | Aravena | Gomez | Jose Miguel Carrera 702 |
| 16 | 14201 | 20143 | XIII METROPOLIT. | 13402 | BUÍN | 15408955 | 1 | Ivette Stephanie | Caro | Poblete | El Recurso Casa 30 Sitio18 |
| 17 | 14201 | 20143 | XIII METROPOLIT. | 13402 | BUÍN | 15598261 | 6 | Maria Jose | Barrueto | Barrueto | Pasaje Veintiuno 0375 |
| 18 | 14201 | 20143 | XIII METROPOLIT. | 13402 | BUÍN | 15790586 | 4 | Clara Luz Marina | Morales | Astorga | Villarica 49 |
| 19 | 14201 | 20143 | XIII METROPOLIT. | 13402 | BUÍN | 16278743 | 8 | Karina De Los Angeles | Morales | Lopez | Pasaje Las Achiras 265 |
| 20 | 14201 | 20143 | XIII METROPOLIT. | 13402 | BUÍN | 16568232 | 7 | Priscila Margot | Munoz | Echeverria | Santa Victoria Sitio 12 Casa 6 |

| | | | | | | | | | | | |
|----|-------|-------|------------------|-------|----------|----------|---|-----------------------|------------|------------|-------------------------------|
| 21 | 14201 | 20143 | XIII METROPOLIT. | 13402 | BUiN | 16962251 | 5 | Johanna Jacqueline | Roman | Donoso | San Luis Sin Nmero |
| 22 | 14201 | 20143 | XIII METROPOLIT. | 13402 | BUiN | 17049124 | 6 | Nathaly Andrea | Orellana | Vilches | Guillermo Garcia Huidobro 736 |
| 23 | 14201 | 20143 | XIII METROPOLIT. | 13402 | BUiN | 17240131 | 7 | Vanesa Alejandra | Burgos | Nunez | Paula Jaraquemada 87 |
| 24 | 14201 | 20143 | XIII METROPOLIT. | 13402 | BUiN | 17362097 | 7 | Carol Andrea | Santander | Jimenez | Belen 64 |
| 25 | 14201 | 20143 | XIII METROPOLIT. | 13402 | BUiN | 17871160 | 1 | Giannina Mabel | Cortes | Valdes | Mauricio Venegas 0207 |
| 26 | 14201 | 20143 | XIII METROPOLIT. | 13402 | BUiN | 17871275 | 6 | Thanya Elena | Pineda | Pineda | Pasaje Las Achiras 262 |
| 27 | 14201 | 20143 | XIII METROPOLIT. | 13402 | BUiN | 17872048 | 1 | Rocio Alejandra | Madrid | Rozas | Alberto Krum 0292 |
| 28 | 14198 | 20199 | IX ARAUCANÍA | 9102 | CARAHUE | 5884819 | 0 | Maria Blanca | Lastra | Garcia | Gabriela Mistral 162 |
| 29 | 14198 | 20199 | IX ARAUCANÍA | 9102 | CARAHUE | 8769127 | 6 | Chela Del Carmen | Candia | Salgado | Los Cipreces 22 |
| 30 | 14198 | 20199 | IX ARAUCANÍA | 9102 | CARAHUE | 9568174 | 3 | Rosa Alberta | Raio | Llanccapan | Manuel Rodriguez 412 |
| 31 | 14198 | 20199 | IX ARAUCANÍA | 9102 | CARAHUE | 9627220 | 0 | Rosa Elvira | Llancao | Carril | Trovolhue 0 |
| 32 | 14198 | 20199 | IX ARAUCANÍA | 9102 | CARAHUE | 9949438 | 7 | Elda Donatila | Neira | Pinto | Pedro Pablo 680 |
| 33 | 14198 | 20199 | IX ARAUCANÍA | 9102 | CARAHUE | 10592484 | 4 | Norma Jacqueline | Garcia | Valle | La Palmera |
| 34 | 14198 | 20199 | IX ARAUCANÍA | 9102 | CARAHUE | 10945555 | 5 | Juana Rosa | Neculnir | Paillan | Manuel Rodriguez 298 |
| 35 | 14198 | 20199 | IX ARAUCANÍA | 9102 | CARAHUE | 12738740 | 0 | Sonia Edith | Fernandez | Riquelme | Pedro De Valdivia Sn |
| 36 | 14198 | 20199 | IX ARAUCANÍA | 9102 | CARAHUE | 12987600 | K | Clara Luz | Huilpan | Cayupi | Las Frutillas Sn |
| 37 | 14198 | 20199 | IX ARAUCANÍA | 9102 | CARAHUE | 13153877 | 4 | Marta Isabel | Cid | Alvial | Centinela 185 |
| 38 | 14198 | 20199 | IX ARAUCANÍA | 9102 | CARAHUE | 13153968 | 1 | Audolia Ibeth | Salgado | Epullan | Trovolhue 0 |
| 39 | 14198 | 20199 | IX ARAUCANÍA | 9102 | CARAHUE | 13631109 | 3 | Nora Del Carmen | Landeros | Jimenez | Millaray Sn |
| 40 | 14198 | 20199 | IX ARAUCANÍA | 9102 | CARAHUE | 14392254 | 5 | Lorena Ivonne | Molina | Molina | Pedro De Valdivia Sn |
| 41 | 14198 | 20199 | IX ARAUCANÍA | 9102 | CARAHUE | 14429948 | 5 | Silvia Cerafina | Perez | Rojas | Gabriela Mistral 171 |
| 42 | 14198 | 20199 | IX ARAUCANÍA | 9102 | CARAHUE | 14477522 | 8 | Erminda Isabel | Pena | Santibanez | Las Palmeras 201 |
| 43 | 14198 | 20199 | IX ARAUCANÍA | 9102 | CARAHUE | 14516551 | 2 | Marisol | Santibanez | Montecinos | Centinela 339 |
| 44 | 14198 | 20199 | IX ARAUCANÍA | 9102 | CARAHUE | 14912907 | 3 | Luisa Ismelda | Leviluan | Cachana | San Cristobal Sn |
| 45 | 14198 | 20199 | IX ARAUCANÍA | 9102 | CARAHUE | 15242026 | 9 | Lorena De Los Angeles | Pinto | Pinto | Los Palmeros 146 |
| 46 | 14198 | 20199 | IX ARAUCANÍA | 9102 | CARAHUE | 15488196 | 4 | Margarita Elvira | Arevalo | Leviluan | Pilmaiquenco 0 |
| 47 | 14198 | 20202 | IX ARAUCANÍA | 9116 | SAAVEDRA | 7436836 | 0 | Ernestina Del Carmen | Conoepan | Tranamil | Pto Domingue Sn |
| 48 | 14198 | 20202 | IX ARAUCANÍA | 9116 | SAAVEDRA | 7459895 | 1 | Flor Elda | Pena | Oviedo | 1 Sur Sn |
| 49 | 14198 | 20202 | IX ARAUCANÍA | 9116 | SAAVEDRA | 7507161 | 2 | Elda Rosa | Leal | Astete | Alesandri Sn |
| 50 | 14198 | 20202 | IX ARAUCANÍA | 9116 | SAAVEDRA | 8057648 | K | Margarita Ines | Cona | Liguemil | Yahui 0 |

| | | | | | | | | | | | |
|----|-------|-------|--------------|------|-----------|----------|---|--------------------|-----------|-------------|--------------------------|
| 51 | 14198 | 20202 | IX ARAUCANÍA | 9116 | SAAVEDRA | 8243849 | 1 | Clara Elvira | Valencia | Valdes | Quechocahuin Bajo 0 |
| 52 | 14198 | 20202 | IX ARAUCANÍA | 9116 | SAAVEDRA | 9529542 | 8 | Elena Del Pilar | Valencia | Valdes | Quechicahuin 0 |
| 53 | 14198 | 20202 | IX ARAUCANÍA | 9116 | SAAVEDRA | 10504084 | 9 | Yudith Emelina | Liencura | Liencura | 2 Sur Sn |
| 54 | 14198 | 20202 | IX ARAUCANÍA | 9116 | SAAVEDRA | 10575112 | 5 | Albertina Ines | Marivil | Levipil | Quechucahuin 0 |
| 55 | 14198 | 20202 | IX ARAUCANÍA | 9116 | SAAVEDRA | 11802354 | 4 | Rosa Veronica | Millan | Millan | Llanguie 0 |
| 56 | 14198 | 20202 | IX ARAUCANÍA | 9116 | SAAVEDRA | 12334430 | 8 | Carmen Gloria | Curiqueo | Marivil | Quechocahuin Sn |
| 57 | 14198 | 20202 | IX ARAUCANÍA | 9116 | SAAVEDRA | 12741290 | 1 | Cecilia Patricia | Villegas | Mariqueo | Uno Sur Sn |
| 58 | 14198 | 20202 | IX ARAUCANÍA | 9116 | SAAVEDRA | 13811183 | 0 | Adelina Teresa | Maripan | Calfulen | Pto Dominguez 0 |
| 59 | 14198 | 20202 | IX ARAUCANÍA | 9116 | SAAVEDRA | 13846033 | 9 | Rosa Del Pilar | Curiqueo | Marivil | Quecho Cahuin 0 |
| 60 | 14198 | 20202 | IX ARAUCANÍA | 9116 | SAAVEDRA | 14077894 | K | Angela Raquel | Levipil | Cona | Paradera Riquelme Sn |
| 61 | 14198 | 20202 | IX ARAUCANÍA | 9116 | SAAVEDRA | 14393702 | K | Berta Isabel | Ganga | Chavez | Quechicahuin 0 |
| 62 | 14198 | 20202 | IX ARAUCANÍA | 9116 | SAAVEDRA | 14393704 | 6 | Ana Maria | Ganga | Chavez | Quechucahuin |
| 63 | 14198 | 20202 | IX ARAUCANÍA | 9116 | SAAVEDRA | 15241734 | 9 | Luxi Carolina | Aillapan | Cayupul | Sector 3 |
| 64 | 14198 | 20202 | IX ARAUCANÍA | 9116 | SAAVEDRA | 15241789 | 6 | Gladys Del Carmen | Sarraz | Cona | Clauhui 0 |
| 65 | 14198 | 20202 | IX ARAUCANÍA | 9116 | SAAVEDRA | 15496781 | 8 | Yasmin Liliana | Calfun | Mariqueo | Sector 3 |
| 66 | 14198 | 20202 | IX ARAUCANÍA | 9116 | SAAVEDRA | 15583713 | 6 | Patricia Alejandra | Barrera | Huentemilla | Sector 4 |
| 67 | 14198 | 20202 | IX ARAUCANÍA | 9116 | SAAVEDRA | 16527566 | 7 | Cecilia Veronica | Mariqueo | Curiqueo | Llangui 0 |
| 68 | 14198 | 20205 | IX ARAUCANÍA | 9106 | GALVARINO | 6653104 | K | Eulogia Estrudes | Toro | Sepulveda | Manuel Rodriguez 330 |
| 69 | 14198 | 20205 | IX ARAUCANÍA | 9106 | GALVARINO | 9568015 | 1 | Ines Del Carmen | Navarrete | Fuentes | Jose Leviche 74 |
| 70 | 14198 | 20205 | IX ARAUCANÍA | 9106 | GALVARINO | 9642183 | 4 | Mireya Del Carmen | Neira | Cisternas | Gabriela Mistral 25 |
| 71 | 14198 | 20205 | IX ARAUCANÍA | 9106 | GALVARINO | 10733856 | K | Cecilia Del Carmen | Caniumil | Burgos | Los Boldos 946 |
| 72 | 14198 | 20205 | IX ARAUCANÍA | 9106 | GALVARINO | 10751276 | 4 | Rita Alicia | Castillo | Valenzuela | Gabriela Mistral 46 |
| 73 | 14198 | 20205 | IX ARAUCANÍA | 9106 | GALVARINO | 10771026 | 4 | Maria Rina | Fernandez | Fabres | Caupolican 336 |
| 74 | 14198 | 20205 | IX ARAUCANÍA | 9106 | GALVARINO | 12025890 | 7 | Auberlin Gloria | Roa | Figueroa | Almendra 471 |
| 75 | 14198 | 20205 | IX ARAUCANÍA | 9106 | GALVARINO | 12532683 | 8 | Mandalena | Millan | Nahuelcura | Claudio Arau 30 |
| 76 | 14198 | 20205 | IX ARAUCANÍA | 9106 | GALVARINO | 12707893 | 9 | Cecilia Ines | Butamanco | Norambuena | Rodrigo Torres 1105 |
| 77 | 14198 | 20205 | IX ARAUCANÍA | 9106 | GALVARINO | 12986349 | 8 | Emelina Del Carmen | Zurita | Salazar | Caupolican 127 |
| 78 | 14198 | 20205 | IX ARAUCANÍA | 9106 | GALVARINO | 13514460 | 6 | Nelly Ivonne | Ortega | Torres | Los Canelos 159 |
| 79 | 14198 | 20205 | IX ARAUCANÍA | 9106 | GALVARINO | 13808294 | 6 | Johana Paulina | Cid | Parada | Fresia 18 |
| 80 | 14198 | 20205 | IX ARAUCANÍA | 9106 | GALVARINO | 13809604 | 1 | Sonia Maria | Cisternas | Ramos | Villa El Jardin 81 |
| 81 | 14198 | 20205 | IX ARAUCANÍA | 9106 | GALVARINO | 14270213 | 4 | Berta Yolanda | Huerao | Alenir | Claudio Arrau 8 |
| 82 | 14198 | 20205 | IX ARAUCANÍA | 9106 | GALVARINO | 15228755 | 0 | Judith Johana | Studer | Saez | Los Limones 69 |
| 83 | 14198 | 20205 | IX ARAUCANÍA | 9106 | GALVARINO | 15235722 | 2 | Valeria Soledad | Cabrera | Paillaleo | Matta 359 |
| 84 | 14198 | 20205 | IX ARAUCANÍA | 9106 | GALVARINO | 15236256 | 0 | Bedelina Maria | Melin | San Martin | Pasaje Las Hortalizas 30 |

| | | | | | | | | | | | |
|-----|-------|-------|--------------|------|-----------|----------|---|----------------------|------------|------------|---------------------------|
| 85 | 14198 | 20205 | IX ARAUCANÍA | 9106 | GALVARINO | 15534720 | 1 | Carolina Belen | Huenchuman | Huinca | Lautaro 14 |
| 86 | 14198 | 20205 | IX ARAUCANÍA | 9106 | GALVARINO | 15734036 | 0 | Juana Sylvia | Sepulveda | Lizama | Orquideas Sn |
| 87 | 14198 | 20205 | IX ARAUCANÍA | 9106 | GALVARINO | 18284151 | K | Eliana Nataly | Inostroza | Inostroza | Manuel Rodriguez 132 |
| 88 | 14198 | 20206 | IX ARAUCANÍA | 9109 | LONCOCHE | 6151841 | K | Maria Magdalena | Ocampo | Cofre | San Antonio 65 |
| 89 | 14198 | 20206 | IX ARAUCANÍA | 9109 | LONCOCHE | 8502715 | 8 | Uberlinda Del Carmen | Conoepan | Lopez | Anibal Pinto 622 |
| 90 | 14198 | 20206 | IX ARAUCANÍA | 9109 | LONCOCHE | 9413810 | 8 | Nora Del Carmen | Sandoval | Geldres | Las Quilas 27 |
| 91 | 14198 | 20206 | IX ARAUCANÍA | 9109 | LONCOCHE | 9684987 | 7 | Cecilia Del Carmen | Coronado | Ceballos | Cordillera 587 |
| 92 | 14198 | 20206 | IX ARAUCANÍA | 9109 | LONCOCHE | 9879582 | 0 | Erika Etelvina | Suarez | Avello | Lautaro 966 |
| 93 | 14198 | 20206 | IX ARAUCANÍA | 9109 | LONCOCHE | 11104330 | 2 | Carmen Cecilia | Cea | Fuentes | Maria Luisa Bombal 28 |
| 94 | 14198 | 20206 | IX ARAUCANÍA | 9109 | LONCOCHE | 12199300 | 7 | Juana Audalia | Colillanca | Contreras | Janiqueo 750 |
| 95 | 14198 | 20206 | IX ARAUCANÍA | 9109 | LONCOCHE | 12740256 | 6 | Emelina Del Carmen | Cabezas | Vilches | Oriente 527 |
| 96 | 14198 | 20206 | IX ARAUCANÍA | 9109 | LONCOCHE | 13447107 | 7 | Karin Andrea | Antilef | Cuevas | Coigue La Paz Sn |
| 97 | 14198 | 20206 | IX ARAUCANÍA | 9109 | LONCOCHE | 13584667 | 8 | Ana Maria | Jara | Escobar | Los Andes 625 |
| 98 | 14198 | 20206 | IX ARAUCANÍA | 9109 | LONCOCHE | 13585117 | 5 | Carmen Milady | Paineman | Huaiquilef | Manuel Montt 0397 |
| 99 | 14198 | 20206 | IX ARAUCANÍA | 9109 | LONCOCHE | 13850104 | 3 | Johana Andrea | Contreras | Yanez | Caupolican 397 |
| 100 | 14198 | 20206 | IX ARAUCANÍA | 9109 | LONCOCHE | 14311091 | 5 | Maria Isabel | Antio | Pailacan | Sargento Candelario 1053 |
| 101 | 14198 | 20206 | IX ARAUCANÍA | 9109 | LONCOCHE | 14481271 | 9 | Yessica Margot | Bernal | Martinez | Galvarinp 898 |
| 102 | 14198 | 20206 | IX ARAUCANÍA | 9109 | LONCOCHE | 15553424 | 9 | Carolina Trinidad | Antillanca | Gonzalez | Ignacio Carrera Pinto 130 |
| 103 | 14198 | 20206 | IX ARAUCANÍA | 9109 | LONCOCHE | 15770541 | 5 | Nataly Gabriela | Rojas | Romero | Manuel Montt 830 |
| 104 | 14198 | 20206 | IX ARAUCANÍA | 9109 | LONCOCHE | 17319819 | 1 | Karla Alejandra | Sanhueza | Candia | Las Rolas 313 |
| 105 | 14198 | 20206 | IX ARAUCANÍA | 9109 | LONCOCHE | 17827308 | 6 | Yocelin Macarena | Vallejos | Calfual | Valparaiso Sn |
| 106 | 14198 | 20223 | IX ARAUCANÍA | 9208 | PURÉN | 7379560 | 5 | Zoveida Primitiva | Navarrete | Henriquez | Boyeco Sn |
| 107 | 14198 | 20223 | IX ARAUCANÍA | 9208 | PURÉN | 9104321 | 1 | Elga Damaris | Bejar | Pardo | Imperial 2027 |
| 108 | 14198 | 20223 | IX ARAUCANÍA | 9208 | PURÉN | 9441567 | 5 | Guillermina Erica | Sepulveda | Carrillo | Tromen 1545 |
| 109 | 14198 | 20223 | IX ARAUCANÍA | 9208 | PURÉN | 9661268 | 0 | Ema Judith | Millar | Alarcon | Nahuelco 770 |
| 110 | 14198 | 20223 | IX ARAUCANÍA | 9208 | PURÉN | 9704020 | 6 | Rossana Elena | Seguel | Arros | Los Arrayanes 745 |
| 111 | 14198 | 20223 | IX ARAUCANÍA | 9208 | PURÉN | 10352770 | 8 | Maria Yolanda | Acevedo | Bello | Arturo Prat 115 |
| 112 | 14198 | 20223 | IX ARAUCANÍA | 9208 | PURÉN | 11498734 | 4 | Paola Alejandra | Maldonado | Aparicio | Martin De Peñaloza 1163 |
| 113 | 14198 | 20223 | IX ARAUCANÍA | 9208 | PURÉN | 11799019 | 2 | Yolanda Del Carmen | Alvarez | Flores | Los Arrayanes 870 |
| 114 | 14198 | 20223 | IX ARAUCANÍA | 9208 | PURÉN | 12146567 | 1 | Erna Carmen | Ormeno | Chavarria | Contulmo 1229 |
| 115 | 14198 | 20223 | IX ARAUCANÍA | 9208 | PURÉN | 12283140 | K | Paola Rossy | Luna | Neira | Jose Medin Reyes 1934 |
| 116 | 14198 | 20223 | IX ARAUCANÍA | 9208 | PURÉN | 12977057 | 0 | Juana Olivia | San Martin | Troncoso | Tulio Mora 2028 |
| 117 | 14198 | 20223 | IX ARAUCANÍA | 9208 | PURÉN | 13150731 | 3 | Jacqueline Del | Munoz | Nunez | Chacayal |

| | | | | | | | | Carmen | | | |
|-----|-------|-------|--------------|------|-------|----------|---|-----------------------|------------|------------|-------------------------|
| 118 | 14198 | 20223 | IX ARAUCANÍA | 9208 | PURÉN | 13630109 | 8 | Claudia Alejandra | Rivera | Boisier | Nahuelco 821 |
| 119 | 14198 | 20223 | IX ARAUCANÍA | 9208 | PURÉN | 14073468 | 3 | Marcela Marilyn | Riquelme | Torres | Los Claveles 705 |
| 120 | 14198 | 20223 | IX ARAUCANÍA | 9208 | PURÉN | 14510798 | 9 | Maria Beatriz | Ulloa | Paredes | Tulio Mora Alarcon 2097 |
| 121 | 14198 | 20223 | IX ARAUCANÍA | 9208 | PURÉN | 15225958 | 1 | Ariana Esmirna | Riffo | Riffo | Los Alelies 249 |
| 122 | 14198 | 20223 | IX ARAUCANÍA | 9208 | PURÉN | 15226039 | 3 | Margaret Jocelin | Mendoza | Diaz | Teniente Luis Uribe 240 |
| 123 | 14198 | 20223 | IX ARAUCANÍA | 9209 | PURÉN | 15226758 | 4 | Valeria Nataly | Alvial | Boisier | Nahuelco 849 |
| 124 | 14198 | 20223 | IX ARAUCANÍA | 9208 | PURÉN | 15978555 | 6 | Hanriet Alejandra | Bustos | Bejar | Los Maños 210 |
| 125 | 14198 | 20223 | IX ARAUCANÍA | 9210 | PURÉN | 16238239 | K | Carola Andrea | Hidalgo | Mella | Manuel Orellana 1974 |
| 126 | 14198 | 20223 | IX ARAUCANÍA | 9208 | PURÉN | 17940479 | 6 | Ana Karen | Carrasco | Munoz | Imperial 59 |
| 127 | 14198 | 20223 | IX ARAUCANÍA | 9208 | PURÉN | 17940666 | 7 | Juditza Israelita | Valdes | Valenzuela | LAURA Vicuña 713 |
| 128 | 14198 | 20227 | IX ARAUCANÍA | 9201 | ANGOL | 8213966 | 4 | Alicia Del Carmen | Luna | Bahamondes | Silecia 934 |
| 129 | 14198 | 20227 | IX ARAUCANÍA | 9201 | ANGOL | 10807086 | 2 | Sonia Irene | Sepulveda | Lillo | San Pablo 2663 |
| 130 | 14198 | 20227 | IX ARAUCANÍA | 9201 | ANGOL | 11158336 | 6 | Rosa Guillermina | Perez | Cofre | Los Jazmines 236 |
| 131 | 14198 | 20227 | IX ARAUCANÍA | 9201 | ANGOL | 11300977 | 2 | Jessica Andrea Eliada | Guzman | Carrillo | Los Aromos 0514 |
| 132 | 14198 | 20227 | IX ARAUCANÍA | 9201 | ANGOL | 12107785 | K | Brigadis Jaqueline | Torres | Riquelme | Coquimbo 0610 |
| 133 | 14198 | 20227 | IX ARAUCANÍA | 9201 | ANGOL | 12361898 | K | Viviana Uberlinda | Burgos | Hidalgo | Pje 5 Norte 988 |
| 134 | 14198 | 20227 | IX ARAUCANÍA | 9201 | ANGOL | 12900870 | 9 | Yasna Solange | Valenzuela | Reyes | Los Lleuques 821 |
| 135 | 14198 | 20227 | IX ARAUCANÍA | 9201 | ANGOL | 12985177 | 5 | Rosana Mariela | Erices | Soto | Jalisco 1815 |
| 136 | 14198 | 20227 | IX ARAUCANÍA | 9201 | ANGOL | 13392725 | 5 | Jimena Natalia | Perez | Contreras | Suspiro Del Mar 3082 |
| 137 | 14198 | 20227 | IX ARAUCANÍA | 9201 | ANGOL | 15512870 | 4 | Jacqueline Del Pilar | Rodriguez | Astete | Jerico 692 |
| 138 | 14198 | 20227 | IX ARAUCANÍA | 9201 | ANGOL | 15513309 | 0 | Daniela Margarita | Ormeno | Ormeno | Graciela Cabeza 667 |
| 139 | 14198 | 20227 | IX ARAUCANÍA | 9201 | ANGOL | 15513630 | 8 | Macarena Vanessa | Bustos | Sandoval | Coquimbo 0616 |
| 140 | 14198 | 20227 | IX ARAUCANÍA | 9201 | ANGOL | 15868478 | 0 | Cecilia Andrea | Orellana | Gutierrez | Manuel Iturrieta 2664 |
| 141 | 14198 | 20227 | IX ARAUCANÍA | 9201 | ANGOL | 16238743 | K | Carolina Vanesa | Perez | Osses | Samaria 2438 |
| 142 | 14198 | 20227 | IX ARAUCANÍA | 9201 | ANGOL | 16510964 | 3 | Susana Isabel | Cea | Beltran | Rucapellan 991 |
| 143 | 14198 | 20227 | IX ARAUCANÍA | 9201 | ANGOL | 16511887 | 1 | Jeniffer Ivette | Fuenzalida | Medina | Pillin Pillin 239 |
| 144 | 14198 | 20227 | IX ARAUCANÍA | 9201 | ANGOL | 17460659 | 5 | Iris Del Carmen | Sanhueza | Munoz | Caupolican 398 |
| 145 | 14198 | 20227 | IX ARAUCANÍA | 9201 | ANGOL | 17691649 | 4 | Maria Paz | Astete | Astete | Calle 18 1128 |
| 146 | 14198 | 20227 | IX ARAUCANÍA | 9201 | ANGOL | 17745002 | 2 | Carolina Michelle | Matta | Perez | Los Jazmines 236 |
| 147 | 14198 | 20227 | IX ARAUCANÍA | 9201 | ANGOL | 18008594 | 7 | Maria Magdalena | Fuenzalida | Medina | Pillin Pillin 239 |

| | | | | | | | | | | | |
|-----|-------|-------|--------------|------|------------|----------|---|-----------------------|-----------|----------|------------------------------------------------------|
| 148 | 14198 | 20227 | IX ARAUCANÍA | 9201 | ANGOL | 18319465 | 8 | Sofia Karina | Ramirez | Perez | Los Jazmines 236 |
| 149 | 14197 | 20244 | V VALPARAÍSO | 5303 | RINCONADA | 5450605 | 8 | Rosa | Otarola | Pozo | Calle 4 Número 129 Renacer Rinconada |
| 150 | 14197 | 20244 | V VALPARAÍSO | 5303 | RINCONADA | 8089217 | 9 | Mariela | Borgez | Villegas | Galves 103 Rinconada |
| 151 | 14197 | 20244 | V VALPARAÍSO | 5303 | RINCONADA | 10007853 | 8 | Marisol | Donoso | Otarola | Calle El Inca 3, Número 70 Los Placeres Rinconada |
| 152 | 14197 | 20244 | V VALPARAÍSO | 5303 | RINCONADA | 11254075 | K | Juana | Vergara | Ibaceta | Galves 70 Sector Galves Rinconada |
| 153 | 14197 | 20244 | V VALPARAÍSO | 5303 | RINCONADA | 11281101 | K | Maria | Leon | Perez | Pasaje 1 Número 56 El Mirador Rinconada |
| 154 | 14197 | 20244 | V VALPARAÍSO | 5303 | RINCONADA | 12042591 | 9 | Yenny | Ovalle | Astorga | Camino El Inca 68 Villa Renacer Rinconada |
| 155 | 14197 | 20244 | V VALPARAÍSO | 5303 | RINCONADA | 12172446 | 4 | Karina | Arancibia | Maldini | Pasaje 1 Número 7 Villa San Jose Rinconada |
| 156 | 14197 | 20244 | V VALPARAÍSO | 5303 | RINCONADA | 12325809 | 6 | Ruth | Lara | Pinares | Santo Tomas 100 Villa San Jose Rinconada |
| 157 | 14197 | 20244 | V VALPARAÍSO | 5303 | RINCONADA | 12401477 | 8 | Gladys Paola | Valdés | López | Casuto 377 |
| 158 | 14197 | 20244 | V VALPARAÍSO | 5303 | RINCONADA | 12718689 | 8 | Jacqueline | Lopez | Carvajal | Casuto 374 Rinconada |
| 159 | 14197 | 20244 | V VALPARAÍSO | 5303 | RINCONADA | 12950812 | 4 | Esmey | Arancibia | Maldini | Casuto 656 Rinconada |
| 160 | 14197 | 20244 | V VALPARAÍSO | 5303 | RINCONADA | 13331128 | 9 | Paula | Villagra | Lepe | Amanecer 23 Villa Renacer Rinconada |
| 161 | 14197 | 20244 | V VALPARAÍSO | 5303 | RINCONADA | 14101581 | 8 | Julia | Palacios | Castillo | Pasaje 2 Casa 232 Casuto Rinconada |
| 162 | 14197 | 20244 | V VALPARAÍSO | 5303 | RINCONADA | 14358293 | 0 | Giannela | Suarez | Saravia | Calle 2 Amanecer 26 Villa Renacer Rinconada |
| 163 | 14197 | 20244 | V VALPARAÍSO | 5303 | RINCONADA | 16026574 | 4 | Ana | Valle | Vera | Casuto Sin Numero Rinconada |
| 164 | 14197 | 20244 | V VALPARAÍSO | 5303 | RINCONADA | 16306315 | 8 | Joselyn | Figueroa | Navarro | Principal 12 Villa San Jose Rinconada |
| 165 | 14197 | 20244 | V VALPARAÍSO | 5303 | RINCONADA | 17468505 | 3 | Evelyn | Saa | Vargas | Los Almendros 130 Los Jardines Rinconada |
| 166 | 14197 | 20244 | V VALPARAÍSO | 5303 | RINCONADA | 17817879 | 2 | Glenda | Barra | Donoso | Calle 3 Número 70 Renacer Rinconada |
| 167 | 14197 | 20255 | V VALPARAÍSO | 5101 | VALPARAÍSO | 11622479 | 8 | Rossana Jimena | Rusque | Figueroa | Galvarino 4 |
| 168 | 14197 | 20255 | V VALPARAÍSO | 5101 | VALPARAÍSO | 12230847 | 2 | Maria Elena | Zamorano | Apablaza | Lagunilla 97 |
| 169 | 14197 | 20255 | V VALPARAÍSO | 5101 | VALPARAÍSO | 13432236 | 5 | Carolina Giovanna | Chandia | Amigo | 2 Sector Block B Dpto 48 |
| 170 | 14197 | 20255 | V VALPARAÍSO | 5101 | VALPARAÍSO | 15058709 | 3 | Carolina Paola | Ortiz | Ortiz | Valle Inclen 273 |
| 171 | 14197 | 20255 | V VALPARAÍSO | 5101 | VALPARAÍSO | 15071768 | K | Scarlett Margarita | Garrido | Moraga | Pje Las Salinas Block 33 Dpto 14 |
| 172 | 14197 | 20255 | V VALPARAÍSO | 5101 | VALPARAÍSO | 15079811 | 6 | Paz Evelyn | Montero | Machuca | Pajonal 680 |
| 173 | 14197 | 20255 | V VALPARAÍSO | 5101 | VALPARAÍSO | 15817386 | 7 | Nathalie Andrea | Ferrel | Venegas | Guillermo Munich 311 |
| 174 | 14197 | 20255 | V VALPARAÍSO | 5101 | VALPARAÍSO | 15950124 | 8 | Pamela Alejandra | Soto | Zambrano | Agua Potable 2432 |

| | | | | | | | | | | | |
|-----|-------|-------|--------------|------|-------------|----------|---|-------------------------|--------------|-----------|-------------------------------------------|
| 175 | 14197 | 20255 | V VALPARAÍSO | 5101 | VALPARAÍSO | 16057833 | 5 | Silvia Leticia | Pacheco | Navarrete | Faro Rapel 83 E |
| 176 | 14197 | 20255 | V VALPARAÍSO | 5101 | VALPARAÍSO | 16107433 | 0 | Jessica Gabriela Corina | Vasconcello | Bastidas | Cuesta Colorado Pje 7 1214 |
| 177 | 14197 | 20255 | V VALPARAÍSO | 5101 | VALPARAÍSO | 16230536 | 0 | Carmen Gloria | Encalada | Encalada | Descartes 611 |
| 178 | 14197 | 20255 | V VALPARAÍSO | 5101 | VALPARAÍSO | 16654990 | 6 | Maresha Magdalena | Cuneo | Cepeda | Pje Las Salinas Block 33 Dto 12 |
| 179 | 14197 | 20255 | V VALPARAÍSO | 5101 | VALPARAÍSO | 16777416 | 4 | Amanda Andrea | Ubilla | Carvajal | Doctor Fonck Block 36 Depto |
| 180 | 14197 | 20255 | V VALPARAÍSO | 5101 | VALPARAÍSO | 17140788 | 5 | Francesca Romanet | Urtubia | Munoz | Zurco 538 |
| 181 | 14197 | 20255 | V VALPARAÍSO | 5101 | VALPARAÍSO | 17475478 | 0 | Daisy Dayana | Arenas | Arenas | Cerro Alegre Alto Rumania 34 |
| 182 | 14197 | 20255 | V VALPARAÍSO | 5101 | VALPARAÍSO | 17475561 | 2 | Nicole Andrea | Gutierrez | Olivares | Monseñor Alvaro Del Portillo Block20 D 20 |
| 183 | 14197 | 20255 | V VALPARAÍSO | 5101 | VALPARAÍSO | 17475975 | 8 | Nicole Francesca | Guala | Moreno | Jose Maria Escriva De Ballet Block 180 F |
| 184 | 14197 | 20255 | V VALPARAÍSO | 5101 | VALPARAÍSO | 17568986 | 9 | Cecilia Andrea | Bravo | Hidalgo | Milazo 572 |
| 185 | 14197 | 20255 | V VALPARAÍSO | 5101 | VALPARAÍSO | 17805949 | 1 | Carolina Andrea | Martinez | Valencia | Elqui 27 |
| 186 | 14197 | 20255 | V VALPARAÍSO | 5101 | VALPARAÍSO | 18268265 | 9 | Adriana Rebeca | Varas | Arancibia | Jhon Kenedy 9 |
| 187 | 14196 | 20256 | IV COQUIMBO | 4305 | RÍO HURTADO | 5349468 | 4 | Lionella Del Carmen | Portilla | Olivarez | Calle Unica Sn |
| 188 | 14196 | 20256 | IV COQUIMBO | 4305 | RÍO HURTADO | 7495526 | 6 | Rosaria Del Carmen | Perines | Rojas | Fundina |
| 189 | 14196 | 20256 | IV COQUIMBO | 4305 | RÍO HURTADO | 8015049 | 0 | Berta Del Carmen | Cornejo | Vallejos | Fundina |
| 190 | 14196 | 20256 | IV COQUIMBO | 4305 | RÍO HURTADO | 9546905 | 1 | Luisa Antonia | Adaos | Honores | Fundsina Sn |
| 191 | 14196 | 20256 | IV COQUIMBO | 4305 | RÍO HURTADO | 9593131 | 6 | Julia Del Rosario | Ite | Rojas | Tabaqueros Sn |
| 192 | 14196 | 20256 | IV COQUIMBO | 4305 | RÍO HURTADO | 9754680 | 0 | Cecilia Del Carmen | Codoceo | Cortes | Samo Alto Sn |
| 193 | 14196 | 20256 | IV COQUIMBO | 4305 | RÍO HURTADO | 10390480 | 3 | Celia Ximena Milena | Castro | Gonzalez | Calle Unica Sn |
| 194 | 14196 | 20256 | IV COQUIMBO | 4305 | RÍO HURTADO | 10408225 | 4 | Luz Amelia | Santander | Flores | El Espnal Sn |
| 195 | 14196 | 20256 | IV COQUIMBO | 4305 | RÍO HURTADO | 10712123 | 4 | Angelica Yanett | Levicoy | Veas | Fundina Sur Sn |
| 196 | 14196 | 20256 | IV COQUIMBO | 4305 | RÍO HURTADO | 10839137 | 5 | Elsa De Las Mercedes | Cordero | Lazo | Calle Unica Sn |
| 197 | 14196 | 20256 | IV COQUIMBO | 4305 | RÍO HURTADO | 10969034 | 1 | Diopoldina Del Rosario | Ortiz | Urquieta | Fgundina Sn |
| 198 | 14196 | 20256 | IV COQUIMBO | 4305 | RÍO HURTADO | 11382368 | 2 | Ruth Angélica | De La Rivera | González | Pichasca Calle Única |
| 199 | 14196 | 20256 | IV COQUIMBO | 4305 | RÍO HURTADO | 11382424 | 7 | Margarita Del Pilar | Rodriguez | Caceres | Espinal |
| 200 | 14196 | 20256 | IV COQUIMBO | 4305 | RÍO HURTADO | 12100255 | 8 | Juvelina Rosario | Milla | Adaos | Pichasca Sn |
| 201 | 14196 | 20256 | IV COQUIMBO | 4305 | RÍO HURTADO | 12145967 | 1 | Yisyla Del Rosario | Valdivia | Plaza | El Espinal Sn |

| | | | | | | | | | | | |
|-----|-------|-------|--------------|------|---------------|----------|---|-----------------------|-----------|------------|--------------------------|
| 202 | 14196 | 20256 | IV COQUIMBO | 4305 | RÍO HURTADO | 12807286 | 1 | Patricia Jenara | Pizarro | Pizarro | Calle Unica Sn |
| 203 | 14196 | 20256 | IV COQUIMBO | 4305 | RÍO HURTADO | 12944154 | 2 | Marianela Del Carmen | Flores | Guerrero | Calle Unica Sn |
| 204 | 14196 | 20256 | IV COQUIMBO | 4305 | RÍO HURTADO | 13747742 | 4 | Yennifer | Milla | Perines | Pichasca Sn |
| 205 | 14196 | 20256 | IV COQUIMBO | 4305 | RÍO HURTADO | 14309460 | K | Claudia Pamela | Gonzalez | Olivares | Pichasca |
| 206 | 14196 | 20256 | IV COQUIMBO | 4305 | RÍO HURTADO | 14585908 | 5 | Solange Fanny | Marin | Marambio | Samo Alto Sn |
| 207 | 14197 | 20274 | V VALPARAÍSO | 5403 | PAPUDO | 9568542 | 0 | Gloria Angelica | Reinoso | Figueroa | El Corral 1719 |
| 208 | 14197 | 20274 | V VALPARAÍSO | 5403 | PAPUDO | 13762962 | 3 | Leyla Makarena | Vicencio | Rojo | Pasaje Galvarino 2208 |
| 209 | 14197 | 20274 | V VALPARAÍSO | 5403 | PAPUDO | 15056597 | 9 | Yeimy Andrea | Cosmelli | Perez | Las Salinas Sin Numero |
| 210 | 14197 | 20274 | V VALPARAÍSO | 5403 | PAPUDO | 15058660 | 7 | Flora Irene | Ferreira | Olmos | Los Jardines 1825 |
| 211 | 14197 | 20274 | V VALPARAÍSO | 5403 | PAPUDO | 15059464 | 2 | Nicolool Andrea | Vargas | Mencia | Riquelme 861 |
| 212 | 14197 | 20274 | V VALPARAÍSO | 5403 | PAPUDO | 15815128 | 6 | Marcela Paz | Araya | Sagredo | General Bernaldes 1920 |
| 213 | 14197 | 20274 | V VALPARAÍSO | 5403 | PAPUDO | 15846430 | 6 | Carolina Andrea | Quilapan | Quezada | Gobarino 2211 |
| 214 | 14197 | 20274 | V VALPARAÍSO | 5403 | PAPUDO | 15886448 | 7 | Maureen Angelica | Baeza | Arancibia | Iqueque 804 |
| 215 | 14197 | 20274 | V VALPARAÍSO | 5403 | PAPUDO | 15914327 | 9 | Brigida Monserrat | Zamora | Encina | Riquelme 851 |
| 216 | 14197 | 20274 | V VALPARAÍSO | 5403 | PAPUDO | 16105372 | 4 | Nataly Andrea | Beltran | Alballay | Riveros 591 |
| 217 | 14197 | 20274 | V VALPARAÍSO | 5403 | PAPUDO | 16487889 | 9 | Marcela Alejandra | Beltran | Alballay | Los Jazmines Sin Numero |
| 218 | 14197 | 20274 | V VALPARAÍSO | 5403 | PAPUDO | 16888711 | 6 | Katherine Isabel | Martinez | Figueroa | El Canelo 821 |
| 219 | 14197 | 20274 | V VALPARAÍSO | 5403 | PAPUDO | 17005105 | K | Lorna Yasna | Ulloa | Tejeda | Aguacolda 2336 |
| 220 | 14197 | 20274 | V VALPARAÍSO | 5403 | PAPUDO | 17144183 | 8 | Katherine Johanna | Beltran | Alballay | Los Jazmines Sin Numero |
| 221 | 14197 | 20274 | V VALPARAÍSO | 5403 | PAPUDO | 17161102 | 4 | Jocelyn Tamara | Ahumada | Pena | Los Jazmines Sin Numero |
| 222 | 14197 | 20274 | V VALPARAÍSO | 5403 | PAPUDO | 17964438 | K | Franchesca Alejandra | Lopez | Reinoso | Los Almendros Casa7 |
| 223 | 14197 | 20274 | V VALPARAÍSO | 5403 | PAPUDO | 17964643 | 9 | Francisca Marion | Cornejo | Bazaez | Las Salinas Sin Numero |
| 224 | 14197 | 20274 | V VALPARAÍSO | 5403 | PAPUDO | 18302403 | 5 | Maria Teresa | Quiroz | Retamozo | El Litre 41 |
| 225 | 14197 | 20274 | V VALPARAÍSO | 5403 | PAPUDO | 18516766 | 6 | Vanessa Estefany | Allende | Valenzuela | El Maiten 879 |
| 226 | 14197 | 20274 | V VALPARAÍSO | 5403 | PAPUDO | 18516775 | 5 | Gina Gabriela | Martinez | Herrera | 1 Oriente Sin Numero |
| 227 | 14197 | 20283 | V VALPARAÍSO | 5601 | SAN ANTONIO | 8249848 | 6 | Lisette Geraldine | Mendoza | Moraga | Flor Rene Maldonado 1312 |
| 228 | 14197 | 20283 | V VALPARAÍSO | 5601 | SAN ANTONIO | 10235003 | 0 | Juana De Las Mercedes | Hernandez | Juarez | El Faro 858 |
| 229 | 14197 | 20283 | V VALPARAÍSO | 5606 | SANTO DOMINGO | 10604616 | 6 | Erika De Las Mercedes | Riquelme | Astorga | Los Helechos 34 |
| 230 | 14197 | 20283 | V VALPARAÍSO | 5606 | SANTO DOMINGO | 10719410 | K | Maria Cristina | Meza | Pizarro | Santa Berta 32 |
| 231 | 14197 | 20283 | V VALPARAÍSO | 5606 | SANTO DOMINGO | 10767613 | 9 | Dominga Del Carmen | Riquelme | Astorga | Los Helechos 18 |

| | | | | | | | | | | | |
|-----|-------|-------|--------------|------|---------------|----------|---|------------------------|------------|------------|----------------------------|
| 232 | 14197 | 20283 | V VALPARAÍSO | 5606 | SANTO DOMINGO | 11011679 | 9 | Berta Rosa | Velasquez | Pailamilla | Rododendro 5 |
| 233 | 14197 | 20283 | V VALPARAÍSO | 5606 | SANTO DOMINGO | 12133357 | 0 | Claudia Elcira | Venegas | Bustos | Los Girasoles 8 |
| 234 | 14197 | 20283 | V VALPARAÍSO | 5601 | SAN ANTONIO | 12604522 | 0 | Jessica Susana | Williamson | Olivares | 1 Norte 27 |
| 235 | 14197 | 20283 | V VALPARAÍSO | 5606 | SANTO DOMINGO | 12604838 | 6 | Julia Marisol | Nilo | Flores | Los Helechos 7 |
| 236 | 14197 | 20283 | V VALPARAÍSO | 5606 | SANTO DOMINGO | 12958259 | 6 | Viviana Alejandra | Nilo | Flores | Los Espinos 217 |
| 237 | 14197 | 20283 | V VALPARAÍSO | 5606 | SANTO DOMINGO | 13195431 | K | Maria Cristina | Menares | Astorga | Los Helechos 15 |
| 238 | 14197 | 20283 | V VALPARAÍSO | 5601 | SAN ANTONIO | 13894052 | 7 | Romy Daniela | Bahamondez | Marambio | Los Aromos 1498 |
| 239 | 14197 | 20283 | V VALPARAÍSO | 5601 | SAN ANTONIO | 14512310 | 0 | Olga Juliana | Tapia | Perez | Libertad 890 |
| 240 | 14197 | 20283 | V VALPARAÍSO | 5601 | SAN ANTONIO | 14524136 | 7 | Silvana Ivonne | Rosales | Pinto | Raquel Almarza 1376 N33 |
| 241 | 14197 | 20283 | V VALPARAÍSO | 5601 | SAN ANTONIO | 14615655 | K | Ruth Elizabeth | Hernandez | Carrasco | Manuel Bulnes 1781 |
| 242 | 14197 | 20283 | V VALPARAÍSO | 5601 | SAN ANTONIO | 15087248 | 0 | Nayade Lorena | Urbina | Cornejo | Manquehue 2380 |
| 243 | 14197 | 20283 | V VALPARAÍSO | 5601 | SAN ANTONIO | 15420400 | 8 | Yocelyn Carolina | Velarde | Flores | Jose Mallol 330 |
| 244 | 14197 | 20283 | V VALPARAÍSO | 5601 | SAN ANTONIO | 16509692 | 4 | Angela Marlene | Nunez | Maulen | Las Alpacas 1766 |
| 245 | 14197 | 20283 | V VALPARAÍSO | 5601 | SAN ANTONIO | 16510303 | 3 | Andrea Ines | Fajardo | Soto | Lautaro 2275 |
| 246 | 14197 | 20283 | V VALPARAÍSO | 5601 | SAN ANTONIO | 16758130 | 7 | Paulette Paz | Carvajal | Fuentes | Arrayan 489 |
| 247 | 14197 | 20287 | V VALPARAÍSO | 5502 | CALERA | 8174576 | 5 | Eliana Del Carmen | Mena | Vega | Pachacanita 23 |
| 248 | 14197 | 20287 | V VALPARAÍSO | 5501 | QUILLOTA | 10421659 | 5 | Rosa Maria | Lopez | Vergara | 3 117 |
| 249 | 14197 | 20287 | V VALPARAÍSO | 5501 | QUILLOTA | 11136501 | 6 | Raquel De Las Mercedes | Cisternas | Fernandez | Juan Jacksic 096 |
| 250 | 14197 | 20287 | V VALPARAÍSO | 5501 | QUILLOTA | 12449958 | 5 | Isabel Del Carmen | Ceballos | Cueto | Manzanar Sin Numero |
| 251 | 14197 | 20287 | V VALPARAÍSO | 5501 | QUILLOTA | 12515167 | 1 | Liliana Del Carmen | Maureira | Parra | Rucahue 1144 |
| 252 | 14197 | 20287 | V VALPARAÍSO | 5501 | QUILLOTA | 12602044 | 9 | Ximena Pamela | Torres | Estay | Calbuco 1197 |
| 253 | 14197 | 20287 | V VALPARAÍSO | 5501 | QUILLOTA | 12820177 | 7 | Lorena Leticia | Ramirez | Guerra | Entre Ríos 38 |
| 254 | 14197 | 20287 | V VALPARAÍSO | 5501 | QUILLOTA | 12820499 | 7 | Paola Patricia | Guinez | Ahumada | Independencia 131 |
| 255 | 14197 | 20287 | V VALPARAÍSO | 5501 | QUILLOTA | 12953514 | 8 | Marta Jeanette | Ramirez | Guerra | Vicuña Mackenna 1056 |
| 256 | 14197 | 20287 | V VALPARAÍSO | 5501 | QUILLOTA | 13187906 | 7 | Soledad Del Carmen | Leon | Pizarro | Pedro Aguirre Cerda 14 |
| 257 | 14197 | 20287 | V VALPARAÍSO | 5501 | QUILLOTA | 13188423 | 0 | Melissa Katherine | Albornoz | Lazo | Pargua 1269 |
| 258 | 14197 | 20287 | V VALPARAÍSO | 5501 | QUILLOTA | 13194260 | 5 | Johana Del Carmen | Villalobos | Valenzuela | Los Magonolios 942 |
| 259 | 14197 | 20287 | V VALPARAÍSO | 5501 | QUILLOTA | 13331897 | 6 | Elizabeth Karina | Rivera | Espinoza | Likanrayen 1206 |
| 260 | 14197 | 20287 | V VALPARAÍSO | 5501 | QUILLOTA | 13750336 | 0 | Cristina Isabel | Cortes | Olivares | Río Quilimari Dpto 1099 34 |
| 261 | 14197 | 20287 | V VALPARAÍSO | 5501 | QUILLOTA | 13886850 | 8 | Magdalena | Gotterbarm | Herrera | Los Margnolios 562 |

| | | | | | | | | Celeste | | | |
|-----|-------|-------|--------------|------|---------------|----------|---|--------------------------|------------|-----------|---------------------------------|
| 262 | 14197 | 20287 | V VALPARAÍSO | 5501 | QUILLOTA | 14252491 | 0 | Navidad Luisa Del Carmen | Castro | Rubilar | Las Industrias Block B Dpto303 |
| 263 | 14197 | 20287 | V VALPARAÍSO | 5501 | QUILLOTA | 15063617 | 5 | Marcela Del Carmen | Navia | Jamett | Rucahue 1155 |
| 264 | 14197 | 20287 | V VALPARAÍSO | 5503 | HIJUELAS | 15094367 | 1 | Catalina Andrea | Oyanedel | Torres | Río Huayco 128 |
| 265 | 14197 | 20287 | V VALPARAÍSO | 5501 | QUILLOTA | 15096087 | 8 | Ana Luisa | Cisternas | Cataldo | Mauco Sin Numero |
| 266 | 14197 | 20287 | V VALPARAÍSO | 5501 | QUILLOTA | 15764856 | K | Karen Josefina | Gaultier | Vergara | San Vicente 927 |
| 267 | 14197 | 20287 | V VALPARAÍSO | 5501 | QUILLOTA | 16065132 | 6 | Leyla Ivonne | Garfe | Aviles | Hermano Jovino Morala 1610 |
| 268 | 14197 | 20287 | V VALPARAÍSO | 5501 | QUILLOTA | 16288691 | 6 | Claudia Andrea | Merino | Rodriguez | Benimelli Dpto G735 |
| 269 | 14197 | 20287 | V VALPARAÍSO | 5501 | QUILLOTA | 16821700 | 5 | Daniela Lionela | Cruz | Figueroa | Los Copihues 1104 |
| 270 | 14197 | 20287 | V VALPARAÍSO | 5501 | QUILLOTA | 17635512 | 3 | Esmeralda Del Carmen | Leiva | Duran | El Esfuerzo 68 |
| 271 | 14193 | 20299 | I TARAPACÁ | 1107 | ALTO HOSPICIO | 8341072 | 8 | Mirta Haydee | Sanchez | Toledo | Pasaje Poroma 2846 |
| 272 | 14193 | 20299 | I TARAPACÁ | 1107 | ALTO HOSPICIO | 8438002 | 4 | Maria Lidia | Ruiz | Garcia | Pasaje Aguada 2915 |
| 273 | 14193 | 20299 | I TARAPACÁ | 1107 | ALTO HOSPICIO | 9302685 | 3 | Vinka Isabel | Miranda | Navarrete | Los Tumbos 2912 |
| 274 | 14193 | 20299 | I TARAPACÁ | 1107 | ALTO HOSPICIO | 10300272 | 9 | Magali Del Rosario | Maldonado | Maguida | Ramon Perez Opazo 3053 |
| 275 | 14193 | 20299 | I TARAPACÁ | 1107 | ALTO HOSPICIO | 10414758 | 5 | Maria Elena | Navarro | Matamala | Manzana 21 Sitio 20 |
| 276 | 14193 | 20299 | I TARAPACÁ | 1107 | ALTO HOSPICIO | 11610822 | 4 | Monica Julia | Castillo | Burgoa | Manzana 21 Sitio 17 |
| 277 | 14193 | 20299 | I TARAPACÁ | 1107 | ALTO HOSPICIO | 11813867 | 8 | Isabel Claudia | Felipez | Canaviri | Manzana 104 Polonia 15 |
| 278 | 14193 | 20299 | I TARAPACÁ | 1107 | ALTO HOSPICIO | 12327605 | 1 | Maria Eugenia | Luengo | Pinela | Avenida C 4581 |
| 279 | 14193 | 20299 | I TARAPACÁ | 1107 | ALTO HOSPICIO | 12756139 | 7 | Ruth Elizabeth | Carcamo | Alvarado | Manzana 80 Calle China Sitio 14 |
| 280 | 14193 | 20299 | I TARAPACÁ | 1107 | ALTO HOSPICIO | 12997578 | 4 | Rosbita Olaya | Villanueva | Oyarzo | Manzana 96 Sitio 8 |
| 281 | 14193 | 20299 | I TARAPACÁ | 1107 | ALTO HOSPICIO | 13866320 | 5 | Juana Del Carmen | Valenzuela | Balcarce | Pasaje Puerto Varas 4536 |
| 282 | 14193 | 20299 | I TARAPACÁ | 1107 | ALTO HOSPICIO | 13989088 | 4 | Elizabet Katerin | Arancibia | Aros | Pasaje Talcahuano 4522 |
| 283 | 14193 | 20299 | I TARAPACÁ | 1107 | ALTO HOSPICIO | 15003586 | 4 | Rosa Maria Del Carmen | Ossa | Soto | Pasaje Iquique 4592 |
| 284 | 14193 | 20299 | I TARAPACÁ | 1107 | ALTO HOSPICIO | 15218758 | 0 | Francia Tamara | Jara | Pino | Avenida C 4507 |
| 285 | 14193 | 20299 | I TARAPACÁ | 1107 | ALTO HOSPICIO | 16728308 | K | Isidora | Cuzzi | Viza | Manzana 104 Polonia Sitio 16 |
| 286 | 14193 | 20299 | I TARAPACÁ | 1107 | ALTO | 17430695 | 8 | Vanessa | Duran | Cuevas | Los Limoneros 2882 |

| | | | | | | | | | | | |
|-----|-------|-------|--------------|------|---------------|----------|---|--------------------------|-----------|------------|--------------------------------|
| | | | | | HOSPICIO | | | Alexandra | | | |
| 287 | 14193 | 20299 | I TARAPACÁ | 1107 | ALTO HOSPICIO | 17579482 | 4 | Margarita Rosa | Ruiz | Navarro | Manzana 21 Sitio 20 |
| 288 | 14193 | 20299 | I TARAPACÁ | 1108 | ALTO HOSPICIO | 18329964 | 6 | Priscilla Marlene | Molina | Toro | Manzana L 16 |
| 289 | 14193 | 20299 | I TARAPACÁ | 1107 | ALTO HOSPICIO | 18630859 | K | Nilda Juana | Mamani | Gonzales | Manzana 74 Sitio 36 |
| 290 | 14193 | 20305 | I TARAPACÁ | 1101 | IQUIQUE | 7086559 | 9 | Solange Cristina | Ramirez | Alfaro | Los Albarrobs 2982 |
| 291 | 14193 | 20305 | I TARAPACÁ | 1101 | IQUIQUE | 8242554 | 3 | Maria Angelica | Taucare | Albarracin | 12 De Febrero 2096 |
| 292 | 14193 | 20305 | I TARAPACÁ | 1101 | IQUIQUE | 8755442 | 2 | Isolina Del Rosario | Olcay | Gonzalez | Av Arturo Prat 1029 |
| 293 | 14193 | 20305 | I TARAPACÁ | 1101 | IQUIQUE | 10037105 | 7 | Edith Patricia | Naranjo | Vallejos | Pedro Prado 2131 |
| 294 | 14193 | 20305 | I TARAPACÁ | 1101 | IQUIQUE | 11003949 | 2 | Veronica De Lourdes | Ossandon | Medina | Colo Colo 1735 |
| 295 | 14193 | 20305 | I TARAPACÁ | 1101 | IQUIQUE | 12843388 | 0 | Carolina De Las Mercedes | Jofre | Rojas | Pje Primero De Mayo 1800 |
| 296 | 14193 | 20305 | I TARAPACÁ | 1101 | IQUIQUE | 13214133 | 9 | Fabiola Luisa | Vivanco | Reyes | 13 Oriente 2005 |
| 297 | 14193 | 20305 | I TARAPACÁ | 1101 | IQUIQUE | 15004527 | 4 | Lucia Yanett | Larama | Chimaja | Las Quintas Iii Block 17 Depto |
| 298 | 14193 | 20305 | I TARAPACÁ | 1101 | IQUIQUE | 15005001 | 4 | Grisela Johana | Araya | Oliva | Pje San Agustin 814 A |
| 299 | 14193 | 20305 | I TARAPACÁ | 1101 | IQUIQUE | 15012403 | 4 | Tamara Rossana | Cubillos | Castro | Luz Cruz Martinez 1140 |
| 300 | 14193 | 20305 | I TARAPACÁ | 1101 | IQUIQUE | 15443044 | K | Cintia Isabel | Collao | Meza | Pedro Prado 2510 |
| 301 | 14193 | 20305 | I TARAPACÁ | 1101 | IQUIQUE | 15684031 | 9 | Pamela Andrea | Jorquera | Olivares | Manuel Rodriguez 738 |
| 302 | 14193 | 20305 | I TARAPACÁ | 1101 | IQUIQUE | 15924998 | 0 | Paola Andrea | Soto | Espinoza | Las Quintas Ii Blok 9 Depto 42 |
| 303 | 14193 | 20305 | I TARAPACÁ | 1101 | IQUIQUE | 16056741 | 4 | Otilia De Lourdes | Taucare | Taucare | 12 De Febrero 2096 |
| 304 | 14193 | 20305 | I TARAPACÁ | 1101 | IQUIQUE | 17432889 | 7 | Maylen Alejandra | Sepulveda | Carvajal | Pje 20 De Enero 17 B |
| 305 | 14193 | 20305 | I TARAPACÁ | 1101 | IQUIQUE | 17557001 | 2 | Paulina Jenny | Araya | Cubillos | Sotomayor 1619 |
| 306 | 14193 | 20305 | I TARAPACÁ | 1101 | IQUIQUE | 18264758 | 6 | Patricia Del Transito | Sepulveda | Carvajal | 20 De Enero 19 A |
| 307 | 14193 | 20305 | I TARAPACÁ | 1101 | IQUIQUE | 21438288 | 1 | Mercedes Del Pilar | Cabrera | Ruiz | Pje Cautin 2883 |
| 308 | 14193 | 20305 | I TARAPACÁ | 1101 | IQUIQUE | 21964879 | 0 | Micaela Trinidad | Condor | Leon | Sagasca 2204 |
| 309 | 14197 | 20320 | V VALPARAÍSO | 5801 | QUILPUÉ | 6663522 | 8 | Maria Cristina | Rozas | Jorquera | Pasaje A 657 |
| 310 | 14197 | 20320 | V VALPARAÍSO | 5801 | QUILPUÉ | 7081441 | 2 | Aurora Ester | Matamala | Barraza | Colombia 452 |
| 311 | 14197 | 20320 | V VALPARAÍSO | 5801 | QUILPUÉ | 9630416 | 1 | Grace Mandy | Aguilera | Collao | Gonzalez Videla 1890 |
| 312 | 14197 | 20320 | V VALPARAÍSO | 5801 | QUILPUÉ | 10754247 | 7 | Ana Luisa | Carcamo | Parada | Manuel Bulnes 1233 |
| 313 | 14197 | 20320 | V VALPARAÍSO | 5801 | QUILPUÉ | 10771620 | 3 | Maritza Del Carmen | Aedo | Cofre | Los Carrera 1380 |
| 314 | 14197 | 20320 | V VALPARAÍSO | 5801 | QUILPUÉ | 11388945 | 4 | Sandra Caprice | Nunez | Auladell | Ortiz Vega 0301 |

| | | | | | | | | | | | |
|-----|-------|-------|----------------|-------|-------------|----------|---|------------------------|-----------|-----------|----------------------------|
| 315 | 14197 | 20320 | V VALPARAÍSO | 5801 | QUILPUÉ | 11601102 | 6 | Juana De Las Mercedes | Lara | Gonzalez | Grumete Tellez 2650 |
| 316 | 14197 | 20320 | V VALPARAÍSO | 5801 | QUILPUÉ | 11605630 | 5 | Gladys Pabla | Cabrera | Peralta | Aviador Acevedo 1362 |
| 317 | 14197 | 20320 | V VALPARAÍSO | 5801 | QUILPUÉ | 11992994 | 6 | Sofia Elvira | Andrade | Gonzalez | Jose Maria Call 8 |
| 318 | 14197 | 20320 | V VALPARAÍSO | 5801 | QUILPUÉ | 13025720 | 8 | Johanna Del Rosario | Munoz | Leal | Alemparte 0264 E |
| 319 | 14197 | 20320 | V VALPARAÍSO | 5801 | QUILPUÉ | 13874046 | 3 | Aida Ariet | Salinas | Cortez | Rio Rohue Manzana B Lote 2 |
| 320 | 14197 | 20320 | V VALPARAÍSO | 5801 | QUILPUÉ | 13989157 | 0 | Evelyn Andrea | Diaz | Diaz | Montevideo 612 |
| 321 | 14197 | 20320 | V VALPARAÍSO | 5801 | QUILPUÉ | 13999462 | 0 | Amarilis Alejandra | Landabur | Proust | Las Azucenas 2655 |
| 322 | 14197 | 20320 | V VALPARAÍSO | 5801 | QUILPUÉ | 14237562 | 1 | Monica Del Rosario | Henriquez | Cariaga | Pasaje 2 0379 |
| 323 | 14197 | 20320 | V VALPARAÍSO | 5801 | QUILPUÉ | 14238112 | 5 | Cristina Del Rosario | Garcia | Pereira | Aluberes 465 |
| 324 | 14197 | 20320 | V VALPARAÍSO | 5801 | QUILPUÉ | 14315307 | K | Francis Merilen | Estay | Gonzalez | Ortiz Vega 0373 |
| 325 | 14197 | 20320 | V VALPARAÍSO | 5801 | QUILPUÉ | 14375205 | 4 | Susana Evangelina | Contreras | Borbaran | Solidaridad 0556 |
| 326 | 14197 | 20320 | V VALPARAÍSO | 5801 | QUILPUÉ | 14619675 | 6 | Denisse Macarena | Olivares | Castillo | Francisco De Asis 0451 |
| 327 | 14197 | 20320 | V VALPARAÍSO | 5801 | QUILPUÉ | 15765158 | 7 | Karen Alejandra | Reinares | Vasquez | Camming |
| 328 | 14197 | 20320 | V VALPARAÍSO | 5802 | QUILPUÉ | 16888506 | 7 | Daniela Victoria | Ramos | Gallardo | Paicavi 0294 |
| 329 | 14197 | 20320 | V VALPARAÍSO | 5801 | QUILPUÉ | 17273740 | 4 | Ivanaska Lee | Quijada | Baack | Pasaje 615 Casa 1077 |
| 330 | 14197 | 20320 | V VALPARAÍSO | 5801 | QUILPUÉ | 17944588 | 3 | Jennifer Arlette | Olivares | Ávila | Pasaje California 1228 |
| 331 | 14200 | 20346 | XII MAGALLANES | 12101 | PTA. ARENAS | 5704819 | 0 | Alicia Del Carmen | Navarro | Barria | Isla Wood 02 |
| 332 | 14200 | 20346 | XII MAGALLANES | 12101 | PTA. ARENAS | 7489288 | 4 | Claudia Paola | Zerega | Ojeda | Rio De Los Ciervos 5265 |
| 333 | 14200 | 20346 | XII MAGALLANES | 12101 | PTA. ARENAS | 8298641 | 3 | Marcelina Del Carmen | Sanchez | Vargas | Capitan Serrano 271 |
| 334 | 14200 | 20346 | XII MAGALLANES | 12101 | PTA. ARENAS | 8915590 | 8 | Veronica Maria Soledad | Ojeda | Ojeda | Condell 128 |
| 335 | 14200 | 20346 | XII MAGALLANES | 12101 | PTA. ARENAS | 10157838 | 0 | Maria Ester | Aguilar | Nancul | Oceano Atlantico 01553 |
| 336 | 14200 | 20346 | XII MAGALLANES | 12101 | PTA. ARENAS | 10669328 | 5 | Fresia Del Carmen | Gonzalez | Mancilla | German Carcamo 0917 |
| 337 | 14200 | 20346 | XII MAGALLANES | 12101 | PTA. ARENAS | 10670735 | 9 | Maria Angelica | Alvarez | Chavez | Avenida Santa Juana 409 |
| 338 | 14200 | 20346 | XII MAGALLANES | 12101 | PTA. ARENAS | 10954254 | 7 | Margarita Del Carmen | Oyarzo | Mansilla | Antonio Braulier 0335 |
| 339 | 14200 | 20346 | XII MAGALLANES | 12101 | PTA. ARENAS | 12312032 | 9 | Vianka Varsovia | Perez | Munoz | Cancha Rayada 0543 |
| 340 | 14200 | 20346 | XII MAGALLANES | 12101 | PTA. ARENAS | 12937090 | 4 | Rosalía Alejandra | Sanchez | Rodriguez | Manuel Aguilar 01207 |

| | | | | | | | | | | | |
|-----|-------|-------|---------------------|-------|-------------|----------|---|-----------------------------|-------------|-----------|-------------------------------------------------|
| 341 | 14200 | 20346 | XII MAGALLANES | 12101 | PTA. ARENAS | 13325847 | 7 | Cecilia Ximena | Tacul | Saldivia | Romulo Correa 11400 |
| 342 | 14200 | 20346 | XII MAGALLANES | 12101 | PTA. ARENAS | 13729135 | 5 | Letty Del Transito | Hernandez | Fuentes | Puerto Varas 0788 |
| 343 | 14200 | 20346 | XII MAGALLANES | 12101 | PTA. ARENAS | 13921686 | 5 | Jacqueline Andrea | Barrientos | Moraga | Los Glaciares 04346 |
| 344 | 14200 | 20346 | XII MAGALLANES | 12103 | PTA. ARENAS | 14228945 | 8 | Janett Ivón | Villalta | Contreras | Carlos González Yaksic 3311 |
| 345 | 14200 | 20346 | XII MAGALLANES | 12101 | PTA. ARENAS | 14229299 | 8 | Monica Ivonne | Mancilla | Bahamonde | Jorge Sharp 3311 |
| 346 | 14200 | 20346 | XII MAGALLANES | 12101 | PTA. ARENAS | 15186718 | 9 | Pamela Patricia | Cerro | Aguayo | Pedro Agurre Cerda 144 |
| 347 | 14200 | 20346 | XII MAGALLANES | 12101 | PTA. ARENAS | 15306850 | K | Viviana Alejandra | Aguayo | Leal | Carlos Condell Sitio 16 |
| 348 | 14200 | 20346 | XII MAGALLANES | 12102 | PTA. ARENAS | 16230595 | 6 | Sandra Solange | Neira | Pacheco | Pasaje Isla Riesco 0135 |
| 349 | 14200 | 20346 | XII MAGALLANES | 12101 | PTA. ARENAS | 16363277 | 2 | Carla Angelica | Navarro | Parra | Serrano 583 |
| 350 | 14200 | 20346 | XII MAGALLANES | 12101 | PTA. ARENAS | 16964333 | 4 | Alejandra Solange | Muga | Ruiz | Jose Joaquin Perez 04376 |
| 351 | 14201 | 20367 | XIII METROPOLIT. | 13201 | PUENTE ALTO | 7023951 | 5 | Rosa De Las Mercedes | Jara | Morales | Maria Rosa 01635 |
| 352 | 14201 | 20367 | XIII METROPOLIT. | 13201 | PUENTE ALTO | 7841715 | 3 | Patricia De Las Mercedes | Saavedra | Hernández | Estrella Polar 1024 |
| 353 | 14201 | 20367 | XIII METROPOLIT. | 13201 | PUENTE ALTO | 7981744 | 9 | Maria De La Luz | Altamirano | Rojas | Francisco Coloane 1341 |
| 354 | 14201 | 20367 | XIII METROPOLIT. | 13201 | PUENTE ALTO | 9393273 | 0 | Iris Del Carmen | Torreblanca | Guajardo | Los Estucadores 1480 |
| 355 | 14201 | 20367 | XIII METROPOLIT. | 13201 | PUENTE ALTO | 9575918 | 1 | Eunise Iris | Castillo | Henriquez | La Obra 3230 B13 |
| 356 | 14201 | 20367 | XIII METROPOLIT. | 13202 | PUENTE ALTO | 10533200 | 9 | Daniza Mercedes | Díaz | Olivares | Pasaje Estación La Obra 3161 Block 13 Volcán |
| 357 | 14201 | 20367 | XIII METROPOLIT. | 13201 | PUENTE ALTO | 10940197 | 8 | Beatriz Del Carmen | Fuentealba | Arenas | Quellon 4214 |
| 358 | 14201 | 20367 | XIII METROPOLIT. | 13201 | PUENTE ALTO | 12490648 | 2 | Claudia Alejandra | Vargas | Godoy | Francisco Coloane 1354 |
| 359 | 14201 | 20367 | XIII METROPOLIT. | 13201 | PUENTE ALTO | 12902040 | 7 | Raquel Cecilia | Esparza | Rojas | Platon 1813 |
| 360 | 14201 | 20367 | XIII METROPOLIT. | 13201 | PUENTE ALTO | 13069825 | 5 | Evelyn Pamela | Vega | Contreras | Relej De Sol 01590 |
| 361 | 14201 | 20367 | XIII METROPOLIT. | 13201 | PUENTE ALTO | 13283385 | 0 | Ana Del Carmen | Molina | Rojas | El Fruto Oriente 1680 |
| 362 | 14201 | 20367 | XIII METROPOLIT. | 13201 | PUENTE ALTO | 13307829 | 0 | Cynthia Jimena | Aravena | Vasquez | El Acordeon 2010 |
| 363 | 14201 | 20367 | XIII METROPOLIT. | 13201 | PUENTE ALTO | 13314515 | K | Angelica Maria | Huaiquin | Paine | Calle El Arquitecto 407 |

| | | | | | | | | | | | |
|-----|-------|-------|------------------|-------|-------------|----------|---|---------------------------|-----------|-----------|--------------------------------|
| 364 | 14201 | 20367 | XIII METROPOLIT. | 13201 | PUENTE ALTO | 13394572 | 5 | Karina Del Carmen | Sepulveda | Yanez | Rio Volcan 3589 |
| 365 | 14201 | 20367 | XIII METROPOLIT. | 13201 | PUENTE ALTO | 13623265 | 7 | Valeska Andrea | Campos | Campos | Arturo Gordon 0697 |
| 366 | 14201 | 20367 | XIII METROPOLIT. | 13201 | PUENTE ALTO | 14233508 | 5 | Marisol Del Carmen | Tripainao | Calfulaf | Queilen 1127 |
| 367 | 14201 | 20367 | XIII METROPOLIT. | 13201 | PUENTE ALTO | 14589788 | 2 | Solange Rosa | Rodriguez | Ureta | Leonardo Da Vinci 958 |
| 368 | 14201 | 20367 | XIII METROPOLIT. | 13201 | PUENTE ALTO | 15605474 | 7 | Ana Karina | Lara | Figueroa | Avda Juanita 0290 |
| 369 | 14201 | 20367 | XIII METROPOLIT. | 13201 | PUENTE ALTO | 15722246 | 5 | Monica Beatriz | Torres | Currihual | Estrella Polar 0361 |
| 370 | 14201 | 20367 | XIII METROPOLIT. | 13201 | PUENTE ALTO | 16268839 | 1 | Ingrid Stefani | Alvear | Herrera | Pasaje Capricornio 0362 |
| 371 | 14201 | 20367 | XIII METROPOLIT. | 13203 | PUENTE ALTO | 17008009 | 2 | Jenifer Dayanne | Valdés | Díaz | Estación La Obra 3161 Block 13 |
| 372 | 14201 | 20367 | XIII METROPOLIT. | 13201 | PUENTE ALTO | 17610732 | 4 | Camila Alejandra | Valdes | Diaz | Estacion La Obra 1612 |
| 373 | 14201 | 20370 | XIII METROPOLIT. | 13203 | SJ.MAIPO | 6576099 | 1 | Guadalupe Del Pilar | Morales | Gonzalez | Casa De Salud 16 |
| 374 | 14201 | 20370 | XIII METROPOLIT. | 13203 | SJ.MAIPO | 6647430 | 5 | Olga De Las Mercedes | Barraza | Contreras | Camino Volcan 16029 |
| 375 | 14201 | 20370 | XIII METROPOLIT. | 13203 | SJ.MAIPO | 6702552 | 0 | Filomena Ester | Merino | Berrios | Cañada NORTE SN |
| 376 | 14201 | 20370 | XIII METROPOLIT. | 13203 | SJ.MAIPO | 7814579 | K | Lucrecia De Las Mercedes | Barraza | Contreras | Camino Volcan 16063 |
| 377 | 14201 | 20370 | XIII METROPOLIT. | 13203 | SJ.MAIPO | 8387992 | 0 | Sara Leonor | Collio | Rodriguez | El Carmen 20644 |
| 378 | 14201 | 20370 | XIII METROPOLIT. | 13203 | SJ.MAIPO | 9608910 | 4 | Soledad Del Pilar | Rios | Merino | Comercio 18776 |
| 379 | 14201 | 20370 | XIII METROPOLIT. | 13203 | SJ.MAIPO | 10989635 | 7 | Eva Isidora | Diaz | Paredes | Las Hortigas 0 |
| 380 | 14201 | 20370 | XIII METROPOLIT. | 13203 | SJ.MAIPO | 11552877 | 7 | Yacqueline De Los Angeles | Merino | Silva | Loa Nogales 197 |
| 381 | 14201 | 20370 | XIII METROPOLIT. | 13203 | SJ.MAIPO | 12277223 | 3 | Carolina Alejandra | Morales | Navarrete | Camino El Volcan 19573 |
| 382 | 14201 | 20370 | XIII METROPOLIT. | 13203 | SJ.MAIPO | 12498656 | 7 | Claudia Elena | Diaz | Garate | Camino Volcan 0 |
| 383 | 14201 | 20370 | XIII METROPOLIT. | 13203 | SJ.MAIPO | 13484388 | 8 | Cecilia Miroslava | Sanzo | Olguin | Cementerio 19024 |
| 384 | 14201 | 20370 | XIII METROPOLIT. | 13203 | SJ.MAIPO | 13552809 | 9 | Teresa De Jesus | Andrade | Lagos | Camino Del Cerco 20138 |
| 385 | 14201 | 20370 | XIII METROPOLIT. | 13203 | SJ.MAIPO | 15003330 | 6 | Jenifer Fernanda | Vergara | Merino | Cañada NORTE 19590 |
| 386 | 14201 | 20370 | XIII METROPOLIT. | 13203 | SJ.MAIPO | 15435458 | 1 | Paula Andrea | Quezada | Guardia | Del Cerro 19389 |

| | | | | | | | | | | | |
|-----|-------|-------|------------------|-------|-----------|----------|---|---------------------|------------|-------------|--------------------------------------------|
| 387 | 14201 | 20370 | XIII METROPOLIT. | 13203 | SJ.MAIPO | 16349670 | 4 | Dominique Francesca | Cottet | Krause | Las Acacias 574 |
| 388 | 14201 | 20370 | XIII METROPOLIT. | 13203 | SJ.MAIPO | 16604066 | 3 | Ana Rosalina | Gallardo | Munoz | Camino Al Volcan 15866 |
| 389 | 14201 | 20370 | XIII METROPOLIT. | 13203 | SJ.MAIPO | 16932095 | 0 | Valentina Paz | Donoso | Garate | Av Cementerio 19938 |
| 390 | 14201 | 20370 | XIII METROPOLIT. | 13203 | SJ.MAIPO | 17431791 | 7 | Paulina Vanessa | Godoy | Valdebenito | Av Del Carmen 19910 |
| 391 | 14201 | 20370 | XIII METROPOLIT. | 13203 | SJ.MAIPO | 17848599 | 7 | Leslie Ninoska | Munoz | Garate | Camino Los Peumos 15355 |
| 392 | 14201 | 20370 | XIII METROPOLIT. | 13203 | SJ.MAIPO | 18077407 | 6 | Arely Aleksandra | Martinez | Ruiz | Camino Volcan 31195 |
| 393 | 14202 | 20381 | XIV LOS RÍOS | 14101 | VALDIVIA | 12430283 | 8 | Luz Eugenia | Mancilla | Medina | Gmo Fritz 397 |
| 394 | 14202 | 20381 | XIV LOS RÍOS | 14101 | VALDIVIA | 13520902 | 3 | Fabiola Elcira | Uribe | Aros | Isabel Rodas 308 |
| 395 | 14202 | 20381 | XIV LOS RÍOS | 14101 | VALDIVIA | 13521480 | 9 | Inge Andrea | Perez | Manriquez | Gral Lagos 1820 |
| 396 | 14202 | 20381 | XIV LOS RÍOS | 14101 | VALDIVIA | 13817418 | 2 | Yenny Andrea | Munoz | Oyarzun | Gral Lagos 1820 |
| 397 | 14202 | 20381 | XIV LOS RÍOS | 14101 | VALDIVIA | 13822079 | 6 | Maria Del Carmen | Hernandez | Millapel | Gral Lagos 49 |
| 398 | 14202 | 20381 | XIV LOS RÍOS | 14101 | VALDIVIA | 13942317 | 8 | Carola Raquel | Medina | Miranda | Gmo Fritz 368 |
| 399 | 14202 | 20381 | XIV LOS RÍOS | 14101 | VALDIVIA | 14084506 | K | Isabel Candelaria | Alvial | Delgado | Gral Lagos 1820 |
| 400 | 14202 | 20381 | XIV LOS RÍOS | 14101 | VALDIVIA | 15723495 | 1 | Yasna Karina | Ibanez | Altamirano | Lord Cochrane 142 |
| 401 | 14202 | 20381 | XIV LOS RÍOS | 14101 | VALDIVIA | 15883254 | 2 | Nadia Alejandra | Macias | Segovia | Isabel Rodas 310 |
| 402 | 14202 | 20381 | XIV LOS RÍOS | 14101 | VALDIVIA | 15883555 | K | Lorena Mayoret | Balmaceda | Alarcon | GENERAL Yañez 593 C |
| 403 | 14202 | 20381 | XIV LOS RÍOS | 14101 | VALDIVIA | 16135402 | 3 | Maria Alejandra | Cerda | Wiemberg | Pasaje Cabildo 420 |
| 404 | 14202 | 20381 | XIV LOS RÍOS | 14101 | VALDIVIA | 16160476 | 3 | Johana Alexandra | Alarcon | Bahamondes | Pje10 5060 |
| 405 | 14202 | 20381 | XIV LOS RÍOS | 14101 | VALDIVIA | 16160711 | 8 | Karen Andrea | Reinao | Aburto | Bombero Cordoba 248 |
| 406 | 14202 | 20381 | XIV LOS RÍOS | 14101 | VALDIVIA | 16263340 | 6 | Daniela Margoth | Leiva | Leiva | Asucenas Con Bolivia Camp Girasoles Casa 4 |
| 407 | 14202 | 20381 | XIV LOS RÍOS | 14101 | VALDIVIA | 16465381 | 1 | Susana Del Carmen | Gallardo | Velasquez | Honorino Landa 3 4040 |
| 408 | 14202 | 20381 | XIV LOS RÍOS | 14101 | VALDIVIA | 17963089 | 3 | Amandina Alexandra | Villanueva | Veloso | Sta Hortencia 765 |
| 409 | 14202 | 20381 | XIV LOS RÍOS | 14101 | VALDIVIA | 17963430 | 9 | Katherine Nicole | Avila | Cortes | Luis Daman 781 |
| 410 | 14202 | 20381 | XIV LOS RÍOS | 14101 | VALDIVIA | 18132568 | 2 | Elena Sarai | Gomez | Gomez | Sta Elvira Pje Lovera Sn |
| 411 | 14202 | 20381 | XIV LOS RÍOS | 14101 | VALDIVIA | 18288684 | K | Karin Tamara | Velasquez | Munoz | Pje3 6011 |
| 412 | 14202 | 20381 | XIV LOS RÍOS | 14101 | VALDIVIA | 19248925 | 3 | Jazmin | Vallejos | Quezada | Gral Lagos 1820 |
| 413 | 14196 | 20416 | IV COQUIMBO | 4103 | ANDACOLLO | 10305257 | 2 | Isabel Del Rosario | Vicencio | Ortiz | Blas Hernández Número 4 |
| 414 | 14196 | 20416 | IV COQUIMBO | 4103 | ANDACOLLO | 10940027 | 0 | Silvia Del Transito | Alvarez | Farias | 20 De Agosto 768 |
| 415 | 14196 | 20416 | IV COQUIMBO | 4103 | ANDACOLLO | 11381385 | 7 | Maria Carmen | Diaz | Yanez | Manuel Blanca Encalada 42 |

| | | | | | | | | | | | |
|-----|-------|-------|--------------|-------|-----------|----------|---|----------------------|------------|------------|--------------------------|
| 416 | 14196 | 20416 | IV COQUIMBO | 4103 | ANDACOLLO | 12166947 | 1 | Marcela Del Rosario | Rojas | Rivera | Manuel De Salas 10 |
| 417 | 14196 | 20416 | IV COQUIMBO | 4103 | ANDACOLLO | 12943841 | K | Monica Patricia | Errazuriz | Miranda | Av Portales Sn |
| 418 | 14196 | 20416 | IV COQUIMBO | 4103 | ANDACOLLO | 13017103 | 6 | Patricia Alejandra | Diaz | Amante | Bernabe Vega Rojas 835 |
| 419 | 14196 | 20416 | IV COQUIMBO | 4103 | ANDACOLLO | 13208496 | 3 | Lila Jeannette | Bordones | Castillo | Sanidad 4 |
| 420 | 14196 | 20416 | IV COQUIMBO | 4103 | ANDACOLLO | 13328839 | 2 | Maria Jose | Flores | Miranda | Carlos Condell 28 |
| 421 | 14196 | 20416 | IV COQUIMBO | 4103 | ANDACOLLO | 13328932 | 1 | Maria Cristina | Flores | Flores | Bernave Vega 861 |
| 422 | 14196 | 20416 | IV COQUIMBO | 4103 | ANDACOLLO | 13638019 | 2 | Jacqueline Lorena | Cortes | Clery | Sierra 662 |
| 423 | 14196 | 20416 | IV COQUIMBO | 4103 | ANDACOLLO | 13641210 | 8 | Lucia Alejandra | Campusano | Villegas | Gabriela Mistral 28 |
| 424 | 14196 | 20416 | IV COQUIMBO | 4103 | ANDACOLLO | 13745748 | 2 | Ana Alejandra | Jeraldo | Ramos | Urmeneta 930 |
| 425 | 14196 | 20416 | IV COQUIMBO | 4103 | ANDACOLLO | 15478791 | 7 | Thiare Lilian | Lantadilla | Araya | Bellavista 763 |
| 426 | 14196 | 20416 | IV COQUIMBO | 4103 | ANDACOLLO | 15494365 | K | Alejandra Duberlinda | Munoz | Lopez | Los Heroes 481 |
| 427 | 14196 | 20416 | IV COQUIMBO | 4103 | ANDACOLLO | 15494437 | 0 | Marcela Ines | Cuello | Cuello | Manuel Rodriuez 30 |
| 428 | 14196 | 20416 | IV COQUIMBO | 4103 | ANDACOLLO | 15595164 | 8 | Julieta Alejandra | Espinoza | Cortes | 20 De Agosto 828 |
| 429 | 14196 | 20416 | IV COQUIMBO | 4103 | ANDACOLLO | 16081966 | 9 | Sandra Yoeli | Borquez | Vega | Las Rozas 96 |
| 430 | 14196 | 20416 | IV COQUIMBO | 4103 | ANDACOLLO | 16463667 | 4 | Fabiola Andrea | Osorio | Adones | Avda Riquelme 789 |
| 431 | 14196 | 20416 | IV COQUIMBO | 4103 | ANDACOLLO | 17111599 | K | Ornella Estephania | Pasten | Perez | Las Catanas 91 |
| 432 | 14196 | 20416 | IV COQUIMBO | 4103 | ANDACOLLO | 17998986 | 7 | Romina Alejandra | Ocaranza | Villanueva | Carlos Condell 16 |
| 433 | 14202 | 20443 | XIV LOS RÍOS | 14202 | FUTRONO | 6910551 | 3 | Marta Elisa | Reyes | Curinao | Chollinco |
| 434 | 14202 | 20443 | XIV LOS RÍOS | 14202 | FUTRONO | 8421448 | 5 | Rosa Esterlinda | Santander | Zuniga | Los Laureles 16 |
| 435 | 14202 | 20443 | XIV LOS RÍOS | 14202 | FUTRONO | 9828535 | 0 | Alba Ruth | Miranda | Pitripan | Caunahue |
| 436 | 14202 | 20443 | XIV LOS RÍOS | 14202 | FUTRONO | 10609853 | 0 | Uberlinda Segunda | Maillanca | Barrientos | Juan Luis Sanfuentes 138 |
| 437 | 14202 | 20443 | XIV LOS RÍOS | 14202 | FUTRONO | 11306153 | 7 | Monica Isabel | Guarda | Yaeger | Juan Luis Sanfuentes |
| 438 | 14202 | 20443 | XIV LOS RÍOS | 14202 | FUTRONO | 11453799 | 3 | Gloria Ester | Vera | Altamirano | Los Ulmos 725 |
| 439 | 14202 | 20443 | XIV LOS RÍOS | 14202 | FUTRONO | 11919959 | K | Carmen Gloria | Barriga | Martinez | Padre Leodegario 17 |
| 440 | 14202 | 20443 | XIV LOS RÍOS | 14202 | FUTRONO | 12162779 | 5 | Cecilia Odeth | Ramirez | Acevedo | Las Lengas 3095 |
| 441 | 14202 | 20443 | XIV LOS RÍOS | 14202 | FUTRONO | 12747848 | 1 | Maria Graciela | Vega | Curinao | Chollinco |
| 442 | 14202 | 20443 | XIV LOS RÍOS | 14202 | FUTRONO | 12749552 | 1 | Noelia Noemi | Pitripan | Godoy | Caunahue |
| 443 | 14202 | 20443 | XIV LOS RÍOS | 14202 | FUTRONO | 12995445 | 0 | Veronica Lucia | Castillo | Rosales | Camino Las Quemadas |
| 444 | 14202 | 20443 | XIV LOS RÍOS | 14202 | FUTRONO | 13520777 | 2 | Jacqueline Soledad | Troncoso | Meza | Los Canelos 2210 |
| 445 | 14202 | 20443 | XIV LOS RÍOS | 14202 | FUTRONO | 15266007 | 3 | Marisol Edita | Flores | Rodas | Los Arrayanes 625 |
| 446 | 14202 | 20443 | XIV LOS RÍOS | 14202 | FUTRONO | 15705937 | 8 | Berta Vidalita | Fuentes | Munoz | La Trafa |
| 447 | 14202 | 20443 | XIV LOS RÍOS | 14202 | FUTRONO | 16048808 | 5 | Ximena Del Carmen | Solis | Neguiman | Los Coigues 40 |

| | | | | | | | | | | | |
|-----|-------|-------|-----------------|-------|---------|----------|---|---------------------|-----------|----------|-----------------------|
| 448 | 14202 | 20443 | XIV LOS RÍOS | 14202 | FUTRONO | 16929432 | 1 | Marcela Victoria | Meza | Diocares | Quiman Bajo |
| 449 | 14202 | 20443 | XIV LOS RÍOS | 14202 | FUTRONO | 17726270 | 6 | Adriana Isolina | Acuna | Ocares | Los Lirios |
| 450 | 14202 | 20443 | XIV LOS RÍOS | 14202 | FUTRONO | 17864683 | 4 | Liliana Pamela | Coronado | Miranda | Caunahue |
| 451 | 14202 | 20443 | XIV LOS RÍOS | 14202 | FUTRONO | 18698034 | 4 | Cecilia Jeannette | Santana | Guzman | Pasaje Huala |
| 452 | 14202 | 20443 | XIV LOS RÍOS | 14202 | FUTRONO | 21431556 | 4 | Alicia Del Carmen | Aguilar | Oporto | Los Ulmos 770 |
| 453 | 14203 | 20456 | XV ARICA Y PAR. | 15101 | ARICA | 6859698 | K | Muriel Deisa | Roco | Carvajal | Los Cactus 2325 |
| 454 | 14203 | 20456 | XV ARICA Y PAR. | 15101 | ARICA | 7088466 | 6 | Maria Cristina | Toro | Vial | Las Terrazas 2425 |
| 455 | 14203 | 20456 | XV ARICA Y PAR. | 15101 | ARICA | 8021355 | 7 | Estrella Mercedes | Alvial | Magnan | Pasaje 3 27 |
| 456 | 14203 | 20456 | XV ARICA Y PAR. | 15101 | ARICA | 8420666 | 0 | Rosario Del Pilar | Leyton | Puja | Pasaje 3 33 |
| 457 | 14203 | 20456 | XV ARICA Y PAR. | 15101 | ARICA | 8699077 | 6 | Nemesia | Tarqui | Quispe | Iglesia Ana 2866 |
| 458 | 14203 | 20456 | XV ARICA Y PAR. | 15101 | ARICA | 9464601 | 4 | Gilda Del Carmen | Ayala | Cautin | San Jose 1866 |
| 459 | 14203 | 20456 | XV ARICA Y PAR. | 15101 | ARICA | 9518177 | 5 | Corina | Pairo | Quispe | Apedul 2769 |
| 460 | 14203 | 20456 | XV ARICA Y PAR. | 15101 | ARICA | 10367073 | K | Olga Hortensia | Aburto | Neculpan | La Chimba 1460 |
| 461 | 14203 | 20456 | XV ARICA Y PAR. | 15101 | ARICA | 10664817 | 4 | Uberlinda | Rozas | Ortiz | Los Andes 929 |
| 462 | 14203 | 20456 | XV ARICA Y PAR. | 15101 | ARICA | 10707684 | 0 | Leonora Gregoria | Gomez | Arellano | Linderos 4290 |
| 463 | 14203 | 20456 | XV ARICA Y PAR. | 15101 | ARICA | 10926298 | 6 | Luzmira Soledad | Contreras | Yanez | Saxamar 1815 |
| 464 | 14203 | 20456 | XV ARICA Y PAR. | 15101 | ARICA | 13861750 | 5 | Maria Veronica | Alave | Condori | Calle 1 201 |
| 465 | 14203 | 20456 | XV ARICA Y PAR. | 15101 | ARICA | 14103249 | 6 | Nilda Erica | Huayllas | Choque | Orozimbo Barboza 4033 |
| 466 | 14203 | 20456 | XV ARICA Y PAR. | 15101 | ARICA | 14430153 | 6 | Arminda | Huarachi | Herrera | Wenceslao Vargas 3704 |
| 467 | 14203 | 20456 | XV ARICA Y PAR. | 15101 | ARICA | 14590290 | 8 | Eva Mercedes | Mamani | Yampara | Las Garzas 544 |
| 468 | 14203 | 20456 | XV ARICA Y PAR. | 15101 | ARICA | 14655519 | 5 | Juana | Hirpanoca | Garcia | Marabu 2582 |
| 469 | 14203 | 20456 | XV ARICA Y PAR. | 15101 | ARICA | 15980265 | 5 | Jocelyn Carolina | Ayala | Toro | Diego Portales 1809 |
| 470 | 14203 | 20456 | XV ARICA Y PAR. | 15101 | ARICA | 16468218 | 8 | Katerine Del Carmen | Gonzalez | Garcia | Camarones 1655 |
| 471 | 14203 | 20456 | XV ARICA Y PAR. | 15101 | ARICA | 17554430 | 5 | Shiri Annet | Morales | Jofre | Membrillar 2615 |
| 472 | 14203 | 20456 | XV ARICA Y PAR. | 15101 | ARICA | 18869470 | 5 | Veronica | Ayca | Yampara | Las Terrazas 458 |

| | | | | | | | | | | | | |
|-----|-------|-------|-----------------|-------|-------|----------|---|------------------------|-------------|-----------|--|--------------------------|
| | | | PAR. | | | | | | | | | |
| 473 | 14203 | 20457 | XV ARICA Y PAR. | 15101 | ARICA | 6659871 | 3 | María Del Carmen | Carrillo | Flores | | Wenceslao Vargas 3908 |
| 474 | 14203 | 20457 | XV ARICA Y PAR. | 15101 | ARICA | 8523825 | 6 | Antonia | Nina | Jimenez | | Fortunado Valencia 4288 |
| 475 | 14203 | 20457 | XV ARICA Y PAR. | 15101 | ARICA | 10028002 | 7 | Marilin Dominga | Butron | Choque | | Av Robinson Rojas 3966 |
| 476 | 14203 | 20457 | XV ARICA Y PAR. | 15101 | ARICA | 10292752 | 4 | Elba Del Carmen | Olave | Aliaga | | Av Renato Rocca 2350 |
| 477 | 14203 | 20457 | XV ARICA Y PAR. | 15101 | ARICA | 10316704 | 3 | Isolina Humberta | Quispe | Guarachi | | Francisco Urzua 3854 |
| 478 | 14203 | 20457 | XV ARICA Y PAR. | 15101 | ARICA | 11201451 | 9 | Jacqueline Del Rosario | Serey | Nunez | | Cartajena 1639 |
| 479 | 14203 | 20457 | XV ARICA Y PAR. | 15101 | ARICA | 11342314 | 5 | Daysi Hortensia | Molina | Vasquez | | Joaquin Aracena 2221 |
| 480 | 14203 | 20457 | XV ARICA Y PAR. | 15101 | ARICA | 11815087 | 2 | Norma Dina | Mamani | Lara | | Los Jazmines 2277 |
| 481 | 14203 | 20457 | XV ARICA Y PAR. | 15101 | ARICA | 11815326 | K | Rosa María Del Carmen | Condori | Ayca | | Los Huimilles 250 |
| 482 | 14203 | 20457 | XV ARICA Y PAR. | 15101 | ARICA | 12436744 | 1 | Gricelda Paola | Querquezana | Lazaro | | Pasaje Torbea 1364 |
| 483 | 14203 | 20457 | XV ARICA Y PAR. | 15101 | ARICA | 12608699 | 7 | Fanny Marcela | Quispe | Rozas | | Juan Antonio Rios 2316 |
| 484 | 14203 | 20457 | XV ARICA Y PAR. | 15101 | ARICA | 13639528 | 9 | Katherine Vanessa | Nunez | Trejo | | Orozimbo Barbosa 4021 |
| 485 | 14203 | 20457 | XV ARICA Y PAR. | 15101 | ARICA | 14098126 | 5 | Adela Carmen | Mamani | Challapa | | Azapa Km4 Parcela 2 |
| 486 | 14203 | 20457 | XV ARICA Y PAR. | 15101 | ARICA | 14102984 | 3 | Marisol Elizabeth | Neculpan | Hernandez | | Pasaje 4 4468 |
| 487 | 14203 | 20457 | XV ARICA Y PAR. | 15101 | ARICA | 15367863 | 4 | Carolina Andrea | Apablaza | Huenul | | Horgimbro Barboza 1253 |
| 488 | 14203 | 20457 | XV ARICA Y PAR. | 15101 | ARICA | 15947641 | 3 | Alejandra Mercedes | Nunez | Trejo | | Oxaya 1845 |
| 489 | 14203 | 20457 | XV ARICA Y PAR. | 15101 | ARICA | 15969704 | 5 | Yasmina Cinthia | Marca | Choque | | Fortunato Valencia 4327 |
| 490 | 14203 | 20457 | XV ARICA Y PAR. | 15101 | ARICA | 16467343 | K | Pamela Ivonne | Silva | Reyes | | Francisco Gama 4013 |
| 491 | 14203 | 20457 | XV ARICA Y PAR. | 15101 | ARICA | 17830023 | 7 | Denise Carolina | Morales | Nina | | Fortunato Valencia 4288 |
| 492 | 14203 | 20457 | XV ARICA Y PAR. | 15101 | ARICA | 22824309 | 4 | Milania | Huarahuara | Caljaro | | Pasaje Pachama 2158 |
| 493 | 14203 | 20458 | XV ARICA Y PAR. | 15101 | ARICA | 6609866 | 4 | Lucy Liliana | Huanca | Pacci | | Joaquin Toesca 2363 |
| 494 | 14203 | 20458 | XV ARICA Y PAR. | 15101 | ARICA | 6903320 | 2 | Carmen Elena | Tejada | Flores | | Pedro Aguirre Cerda 1937 |
| 495 | 14203 | 20458 | XV ARICA Y | 15101 | ARICA | 7172312 | 7 | Nancy Clara | Tiayna | Lucay | | Pachama 2183 |

| | | | | | | | | | | | | |
|-----|-------|-------|-----------------|-------|----------|----------|---|--------------------|-----------|------------|--|-------------------------|
| | | | PAR. | | | | | | | | | |
| 496 | 14203 | 20458 | XV ARICA Y PAR. | 15101 | ARICA | 9320037 | 3 | Celestina Ceferina | Luna | Murillo | | Herman Agurto 2464 |
| 497 | 14203 | 20458 | XV ARICA Y PAR. | 15101 | ARICA | 9943815 | 0 | Cecilia Del Carmen | Vega | Sanchez | | Olivarera Azapa 2257 |
| 498 | 14203 | 20458 | XV ARICA Y PAR. | 15101 | ARICA | 10489879 | 3 | Luzmira Soledad | Robles | Araya | | Jose Morales Caro 4027 |
| 499 | 14203 | 20458 | XV ARICA Y PAR. | 15101 | ARICA | 10728215 | 7 | Beatriz Marianela | Cayo | Castro | | Pasaje 2 58 |
| 500 | 14203 | 20458 | XV ARICA Y PAR. | 15101 | ARICA | 11051536 | 7 | Maritza Angelica | Soto | Cortes | | Zarzamora 2009 |
| 501 | 14203 | 20458 | XV ARICA Y PAR. | 15101 | ARICA | 11201646 | 5 | Margarita Veronica | Robles | Duran | | Los Pinos 2080 |
| 502 | 14203 | 20458 | XV ARICA Y PAR. | 15101 | ARICA | 11720442 | 1 | Elizabeth Maribel | Norris | Gonzalez | | Chapiquiña 2214 |
| 503 | 14203 | 20458 | XV ARICA Y PAR. | 15101 | ARICA | 11812971 | 7 | Marisol Angelica | Vivanco | Flores | | Rigoberto Letelier 3881 |
| 504 | 14203 | 20458 | XV ARICA Y PAR. | 15101 | ARICA | 12208785 | 9 | Patricia Delia | Toro | Colque | | Contanza 1476 |
| 505 | 14203 | 20458 | XV ARICA Y PAR. | 15101 | ARICA | 12611030 | 8 | Ruth Magdalena | Zepeda | Lagos | | Rigoberto Letelier 3302 |
| 506 | 14203 | 20458 | XV ARICA Y PAR. | 15101 | ARICA | 12724632 | 7 | Elizabeth Fabiola | Yanez | Pinto | | Cotacotani 2184 |
| 507 | 14203 | 20458 | XV ARICA Y PAR. | 15101 | ARICA | 13411655 | 2 | Solange Lisette | Pino | Medina | | Avenida Lindero 4069 |
| 508 | 14203 | 20458 | XV ARICA Y PAR. | 15101 | ARICA | 13637196 | 7 | Barbara Cecilia | Alvarez | Cerezo | | Los Cipreces 2765 |
| 509 | 14203 | 20458 | XV ARICA Y PAR. | 15101 | ARICA | 14734702 | 2 | Sandra | Mollo | Gomez | | Lincoyan 1627 |
| 510 | 14203 | 20458 | XV ARICA Y PAR. | 15101 | ARICA | 15695344 | K | Karina Elvira | Lopez | Torres | | Olivarera Azapa 2349 |
| 511 | 14203 | 20458 | XV ARICA Y PAR. | 15101 | ARICA | 15979151 | 3 | Yanina Carolina | Bugueno | Aguilera | | San Vicente 1733 |
| 512 | 14203 | 20458 | XV ARICA Y PAR. | 15101 | ARICA | 16225649 | 1 | Maria Paz | Cena | Pizarro | | Ladislao Cordova 1720 |
| 513 | 14195 | 20478 | III ATACAMA | 3301 | VALLENAR | 7558721 | K | Maria Magdalena | Meneses | Huanchicay | | Pascual Baburizza 3152 |
| 514 | 14195 | 20478 | III ATACAMA | 3301 | VALLENAR | 8004928 | 5 | Emperatriz | Campillay | Sepulveda | | Los Caudales 1249 |
| 515 | 14195 | 20478 | III ATACAMA | 3301 | VALLENAR | 9114865 | K | Juana Del Carmen | Rojas | Acuna | | Coquimbo 205 |
| 516 | 14195 | 20478 | III ATACAMA | 3301 | VALLENAR | 9821913 | 7 | Ana Maria | Lopez | Lopez | | Aconcagua 337 |
| 517 | 14195 | 20478 | III ATACAMA | 3301 | VALLENAR | 9915166 | 8 | Susana Angelica | Rojas | Da Silva | | Eusebio Lillo 904 |
| 518 | 14195 | 20478 | III ATACAMA | 3301 | VALLENAR | 10110175 | 4 | Daysi Maria | Gajardo | Perez | | Pasaje Berraco 1349 |
| 519 | 14195 | 20478 | III ATACAMA | 3301 | VALLENAR | 10880893 | 4 | Eliana Francisca | Almeida | Godoy | | Rio El Transito 1661 |
| 520 | 14195 | 20478 | III ATACAMA | 3301 | VALLENAR | 11007535 | 9 | Nurys Del | Carvajal | Ordenes | | Erasmus Bernales 1696 |

| | | | | | | | | Carmen | | | |
|-----|-------|-------|-------------|------|----------|----------|---|------------------------|------------|-----------|-------------------------------|
| 521 | 14195 | 20478 | III ATACAMA | 3301 | VALLENAR | 11181879 | 7 | Olga Palmenia | Diaz | Contreras | Los Escritores 1143 |
| 522 | 14195 | 20478 | III ATACAMA | 3301 | VALLENAR | 11508791 | 6 | Patricia Del Carmen | Salazar | Vega | Teniente Merino 2065 |
| 523 | 14195 | 20478 | III ATACAMA | 3301 | VALLENAR | 11725600 | 6 | Pamela Yacquelyn | Campillay | Alday | Caupolican 311 |
| 524 | 14195 | 20478 | III ATACAMA | 3301 | VALLENAR | 11933979 | 0 | Yanet Maribel | Iriarte | Flores | Rio El Transito 1572 |
| 525 | 14195 | 20478 | III ATACAMA | 3301 | VALLENAR | 11934179 | 5 | Meybol Del Carmen | Cortes | Escobar | Los Poetas Del Huasco 1633 |
| 526 | 14195 | 20478 | III ATACAMA | 3301 | VALLENAR | 12568226 | K | Hilda Marianela | Codocedo | Tirado | Chehueque 1159 |
| 527 | 14195 | 20478 | III ATACAMA | 3301 | VALLENAR | 12940936 | 3 | Sandra Belgica | Rojas | Rojas | Isabel Riquelme 1536 |
| 528 | 14195 | 20478 | III ATACAMA | 3301 | VALLENAR | 13194376 | 8 | Fabiola Andrea | Olate | Calderon | Pascual Baburizza 2901 |
| 529 | 14195 | 20478 | III ATACAMA | 3301 | VALLENAR | 13531941 | 4 | Maria Patricia | Morales | Cuello | Ines De Suarez 259 |
| 530 | 14195 | 20478 | III ATACAMA | 3301 | VALLENAR | 14366202 | 0 | Ines Amada | Zarricueta | Escudero | Pascual Baburizza 3152 |
| 531 | 14195 | 20478 | III ATACAMA | 3301 | VALLENAR | 15050729 | 4 | Cristina Jacqueline | Alvayay | Meneses | Manutara 2241 |
| 532 | 14195 | 20478 | III ATACAMA | 3301 | VALLENAR | 17620162 | 2 | Paulina Elizabeth | Vivar | Lara | El Jilguero 22 |
| 533 | 14195 | 20538 | III ATACAMA | 3101 | COPIAPó | 8078669 | 7 | Margarita Del Transito | Paez | Villalon | Pasaje 6 882 |
| 534 | 14195 | 20538 | III ATACAMA | 3101 | COPIAPó | 9725615 | 2 | Marcela Del Carmen | Huerta | Sanchez | Gaspar Cabrales |
| 535 | 14195 | 20538 | III ATACAMA | 3101 | COPIAPó | 9941215 | 1 | Luz Eliana | Munoz | Luna | Salar Isla 1489 |
| 536 | 14195 | 20538 | III ATACAMA | 3101 | COPIAPó | 10511493 | 1 | Fanny Llamila | Cortes | Verdejo | Felipe Mercado 1303 |
| 537 | 14195 | 20538 | III ATACAMA | 3101 | COPIAPó | 11470635 | 3 | Ruby Ester | Barraza | Molina | Aguas Calientes 1308 |
| 538 | 14195 | 20538 | III ATACAMA | 3101 | COPIAPó | 11725244 | 2 | Teresa Elena | Perez | Valencia | Salitrera Solferino 1661 |
| 539 | 14195 | 20538 | III ATACAMA | 3101 | COPIAPó | 12170874 | 4 | Rosa Ondina | Bruna | Rojas | Pasaje Eleuterio Ramirez 1584 |
| 540 | 14195 | 20538 | III ATACAMA | 3101 | COPIAPó | 12842494 | 6 | Patricia Alejandra | Sierra | Cortes | Armando Cortinez 2084 |
| 541 | 14195 | 20538 | III ATACAMA | 3101 | COPIAPó | 13015112 | 4 | Lidia Victoria | Gonzalez | Rodriguez | Orella 1116 |
| 542 | 14195 | 20538 | III ATACAMA | 3101 | COPIAPó | 13015714 | 9 | Maria Isabel | Godoy | Ponce | Michimalongo 1226 |
| 543 | 14195 | 20538 | III ATACAMA | 3101 | COPIAPó | 13016067 | 0 | Ispahnia Alejandra | Olivares | Araya | |
| 544 | 14195 | 20538 | III ATACAMA | 3101 | COPIAPó | 13422816 | 4 | Laura Patricia | Godoy | Ponce | Michimalongo 1226 |
| 545 | 14195 | 20538 | III ATACAMA | 3101 | COPIAPó | 13423579 | 9 | Claudia Jose | Ortiz | Henriquez | Salitrera Bellavista 2124 |
| 546 | 14195 | 20538 | III ATACAMA | 3101 | COPIAPó | 13689920 | 1 | Veronica Jacqueline | Rojas | Tapia | Felipe Mercado 1408 |
| 547 | 14195 | 20538 | III ATACAMA | 3101 | COPIAPó | 14115344 | 7 | Alejandra Carolina | Coloma | Vega | Pasaje N 3 684 |
| 548 | 14195 | 20538 | III ATACAMA | 3101 | COPIAPó | 15610217 | 2 | Margarita Aurora | Magnata | Talamilla | Salitrera Aragon 1714 |
| 549 | 14195 | 20538 | III ATACAMA | 3103 | TIERRA | 16526307 | 3 | Maria | Ferrada | Diaz | 5 De Abril 7 |

| | | | | | AMARILLA | | | Magdalena | | | |
|-----|-------|-------|------------------|-------|----------|----------|---|--------------------------|------------|------------|-----------------------------------|
| 550 | 14195 | 20538 | III ATACAMA | 3101 | COIAP6 | 17117361 | 2 | Claudia Irene | Flores | Chavez | Berta Ceballos 1263 |
| 551 | 14195 | 20538 | III ATACAMA | 3101 | COIAP6 | 17772187 | 5 | Paulina Andrea | Contreras | Otarola | Viel 198 |
| 552 | 14201 | 20539 | XIII METROPOLIT. | 13303 | TILTIL | 6491472 | 3 | Ismenia Del Carmen | Alarcon | Hidalgo | Barros Arana 704 |
| 553 | 14201 | 20539 | XIII METROPOLIT. | 13303 | TILTIL | 7043349 | 4 | Olga Elisabeth | Donoso | Marin | Jaime Labarca 014 |
| 554 | 14201 | 20539 | XIII METROPOLIT. | 13303 | TILTIL | 9600317 | K | Rosa Orfilia | Gonzalez | Castro | Barros Arana 298 |
| 555 | 14201 | 20539 | XIII METROPOLIT. | 13303 | TILTIL | 9996018 | 3 | Justina Del Carmen | Tapia | Villarrol | Baldomero Lillo 010 |
| 556 | 14201 | 20539 | XIII METROPOLIT. | 13303 | TILTIL | 10298136 | 7 | Ana Ivon | Riquelme | Castillo | Juana Rosa Bustos 021 |
| 557 | 14201 | 20539 | XIII METROPOLIT. | 13303 | TILTIL | 10716751 | K | Maria Soledad | Canas | Moreno | Quillay 84 |
| 558 | 14201 | 20539 | XIII METROPOLIT. | 13303 | TILTIL | 10931416 | 1 | Maria Angela | Estrada | Cisternas | El Maiten 64 |
| 559 | 14201 | 20539 | XIII METROPOLIT. | 13303 | TILTIL | 11050115 | 3 | Ana Ramona | Guzman | Jarmen | El Roble 35 |
| 560 | 14201 | 20539 | XIII METROPOLIT. | 13303 | TILTIL | 12020644 | 3 | Ana Maria | Santibanez | Graboz | El Atajo 010 |
| 561 | 14201 | 20539 | XIII METROPOLIT. | 13303 | TILTIL | 12896346 | 4 | Sandra Isabel | Lagos | Gonzalez | El Maiten 62 |
| 562 | 14201 | 20539 | XIII METROPOLIT. | 13303 | TILTIL | 13196812 | 4 | Marisel Andrea | Torres | Rojas | Pasaje Los Tilos 7 |
| 563 | 14201 | 20539 | XIII METROPOLIT. | 13303 | TILTIL | 13547622 | 6 | Odett Orieta | Torres | Rojas | El Espino 8 |
| 564 | 14201 | 20539 | XIII METROPOLIT. | 13303 | TILTIL | 13886794 | 3 | Marjorie Del Pilar | Fernandez | Alarcon | Barros Arana 704 |
| 565 | 14201 | 20539 | XIII METROPOLIT. | 13303 | TILTIL | 14128688 | 9 | Doris Valeria | Noriega | Galaz | Pasaje Vicaria De La Esperanza 17 |
| 566 | 14201 | 20539 | XIII METROPOLIT. | 13303 | TILTIL | 15361012 | 6 | Sandra Emilia | Barraza | Estrada | Santa Lucia 058 |
| 567 | 14201 | 20539 | XIII METROPOLIT. | 13303 | TILTIL | 15416911 | 3 | Cynthia Elizabeth | Berrios | Valderrama | Pasaje San Javier 22 |
| 568 | 14201 | 20539 | XIII METROPOLIT. | 13303 | TILTIL | 15450731 | 0 | Elizabeth Del Carmen | Erazo | Munoz | Los Litres 2 |
| 569 | 14201 | 20539 | XIII METROPOLIT. | 13303 | TILTIL | 16144693 | 9 | Paula Andrea | Tamayo | Gonzalez | Santa Lucia 1 |
| 570 | 14201 | 20539 | XIII METROPOLIT. | 13303 | TILTIL | 16374009 | 5 | Masciel Victoria | Mauna | Campos | Santa Lucia 57 |
| 571 | 14201 | 20539 | XIII METROPOLIT. | 13303 | TILTIL | 22327404 | 8 | Isabel | Alejo | Marquez | Villa La Merced 17 |
| 572 | 14201 | 20540 | XIII METROPOLIT. | 13301 | COLINA | 5633827 | 6 | Cristina De Las Mercedes | Mejias | Valenzuela | Labarca 045 |

| | | | | | | | | | | | |
|-----|-------|-------|------------------|-------|------------|----------|---|---------------------------|------------|-------------|-----------------------------------|
| 573 | 14201 | 20540 | XIII METROPOLIT. | 13301 | COLINA | 6492221 | 1 | Ines Del Carmen | Abarca | Lineros | Hnos Carrera 641 |
| 574 | 14201 | 20540 | XIII METROPOLIT. | 13301 | COLINA | 7624479 | 0 | Orieta | Mazuelos | Burgos | Los Gladiolos 1855 |
| 575 | 14201 | 20540 | XIII METROPOLIT. | 13301 | COLINA | 9034651 | 2 | Sara Rosa | Labra | Flores | PSJE LA Cañada 0140 |
| 576 | 14201 | 20540 | XIII METROPOLIT. | 13301 | COLINA | 10960960 | 9 | Rosa Mercedes | Sazo | Montenegro | Calle San Juan 31 B |
| 577 | 14201 | 20540 | XIII METROPOLIT. | 13301 | COLINA | 11257550 | 2 | Patricia Del Pilar | Rosas | Ulloa | Rafael Frontaura 581 |
| 578 | 14201 | 20540 | XIII METROPOLIT. | 13301 | COLINA | 11555812 | 9 | Marta De Las Mercedes | Duarte | Gomez | El Estero 130 |
| 579 | 14201 | 20540 | XIII METROPOLIT. | 13301 | COLINA | 11738932 | 4 | Teresa Del Rosario | Aranda | Abarca | Hnos Carrera 641 |
| 580 | 14201 | 20540 | XIII METROPOLIT. | 13301 | COLINA | 11779399 | 0 | Beatriz Angelica | Duran | Leon | San Juan 39a |
| 581 | 14201 | 20540 | XIII METROPOLIT. | 13301 | COLINA | 12982558 | 8 | Lorena Ines | Pena | Faundez | Fray Andresito 1936 |
| 582 | 14201 | 20540 | XIII METROPOLIT. | 13301 | COLINA | 14505568 | 7 | Elena Del Carmen | Gallardo | Velasquez | Uno Oriente 90 |
| 583 | 14201 | 20540 | XIII METROPOLIT. | 13301 | COLINA | 15381024 | 9 | Marcela Del Carmen | Lincopi | De La Parra | Fco Flores Del Campo 1124 301 |
| 584 | 14201 | 20540 | XIII METROPOLIT. | 13301 | COLINA | 15386269 | 9 | Katherine Veronica | Hernandez | Lineros | Domingo Campos 1940 Dpto 28 |
| 585 | 14201 | 20540 | XIII METROPOLIT. | 13301 | COLINA | 15415913 | 4 | Josefina Enriqueta | Espinace | Levinier | Hermes Chacabuco Sn |
| 586 | 14201 | 20540 | XIII METROPOLIT. | 13301 | COLINA | 16289724 | 1 | Gisella Andrea | Muñoz | Caceres | 1 Oriente 210 |
| 587 | 14201 | 20540 | XIII METROPOLIT. | 13301 | COLINA | 17069249 | 7 | Violeta Andrea | Aranda | Abarca | Hnos Carrera 0641 |
| 588 | 14201 | 20540 | XIII METROPOLIT. | 13301 | COLINA | 17226771 | 8 | Nadia Stephanie | Mella | Veliz | Carlos Oiviedod 561 |
| 589 | 14201 | 20540 | XIII METROPOLIT. | 13301 | COLINA | 17338277 | 4 | Reina Alejandra Margarita | Rodriguez | Morales | Psje Villarrica 432 |
| 590 | 14201 | 20540 | XIII METROPOLIT. | 13301 | COLINA | 18092559 | 7 | Susana Nelly | Alfaro | Aracena | Villarrica 424 |
| 591 | 14201 | 20540 | XIII METROPOLIT. | 13301 | COLINA | 18093895 | 8 | Jessica Marioly | Silva | Alvarez | Oscar Castro Block 15 Dpto 101 |
| 592 | 14199 | 20567 | X LOS LAGOS | 10101 | PTO. MONTT | 8771016 | 5 | Angelica Del Carmen | Gutierrez | Rosales | Sector La Vara Pje Justo Sn |
| 593 | 14199 | 20567 | X LOS LAGOS | 10101 | PTO. MONTT | 9208404 | 3 | Sylvia Del Carmen | Badilla | Barria | Paloma 2 Calle A 529 |
| 594 | 14199 | 20567 | X LOS LAGOS | 10101 | PTO. MONTT | 9258593 | K | Mariela Del Carmen | Rodriguez | Rodriguez | Alerce Sur Navegando El Futuro Sn |
| 595 | 14199 | 20567 | X LOS LAGOS | 10101 | PTO. MONTT | 9778682 | 8 | Gricel Del Carmen | Barrientos | Vidal | Cardenal Guiacomo Biffi 1004 |

| | | | | | | | | | | | |
|-----|-------|-------|-------------|-------|------------|----------|---|--------------------|------------|-----------|---------------------------------------------------------------|
| 596 | 14199 | 20567 | X LOS LAGOS | 10101 | PTO. MONTT | 10129790 | K | Sandra Haydee | Santana | Aguilar | Pje Caleta Angelmo 1015 |
| 597 | 14199 | 20567 | X LOS LAGOS | 10101 | PTO. MONTT | 10158158 | 6 | Antonia Delira | Perez | Lehuey | Catalina Los Rios 715 |
| 598 | 14199 | 20567 | X LOS LAGOS | 10101 | PTO. MONTT | 10270785 | 0 | Mirta Yolanda | Aguilar | Aguilar | Calle Ohiggins 995 |
| 599 | 14199 | 20567 | X LOS LAGOS | 10101 | PTO. MONTT | 11543466 | 7 | Myrna Nancy | Asencio | Hernandez | Avda Los Alerces 1266 |
| 600 | 14199 | 20567 | X LOS LAGOS | 10101 | PTO. MONTT | 11932442 | 4 | Paola Maria | Aguayo | Silva | Pje Puerto Porvenir Sn |
| 601 | 14199 | 20567 | X LOS LAGOS | 10101 | PTO. MONTT | 12539282 | 2 | Fabiola Aracely | Munoz | Asencio | Mauricio Ruguendas 1104 |
| 602 | 14199 | 20567 | X LOS LAGOS | 10101 | PTO. MONTT | 12998392 | 2 | Mirian Angelica | Oyarzo | Pereira | Tabon 930 |
| 603 | 14199 | 20567 | X LOS LAGOS | 10101 | PTO. MONTT | 13824096 | 7 | Luisa Viviana | Amor | Soto | Alejandro Selki 806 |
| 604 | 14199 | 20567 | X LOS LAGOS | 10101 | PTO. MONTT | 13826180 | 8 | Rosa Del Carmen | Barria | Millacar | Pje Futuro Sn |
| 605 | 14199 | 20567 | X LOS LAGOS | 10101 | PTO. MONTT | 13967295 | K | Diana Loreto | Andrade | Cardenas | Maximiliano Uribe 1145 |
| 606 | 14199 | 20567 | X LOS LAGOS | 10101 | PTO. MONTT | 14227261 | K | Julie Katherine | Lastra | Pino | Avda Norte Sur 1 2046 |
| 607 | 14199 | 20567 | X LOS LAGOS | 10101 | PTO. MONTT | 14227643 | 7 | Jessica Viviana | Aguero | Aguero | Avda Ohiggins 1208 |
| 608 | 14199 | 20567 | X LOS LAGOS | 10101 | PTO. MONTT | 15712482 | K | Andrea Paulina | Vera | Santana | Pje Caleta Angelmo 1015 |
| 609 | 14199 | 20567 | X LOS LAGOS | 10101 | PTO. MONTT | 16047108 | 5 | Cecilia Edith | Queupuan | Solis | Sotavento 1394 |
| 610 | 14199 | 20567 | X LOS LAGOS | 10101 | PTO. MONTT | 17240705 | 6 | Deysi Karina | Ojeda | Marcos | Pje Mauricio Rugenda 1110 |
| 611 | 14199 | 20567 | X LOS LAGOS | 10101 | PTO. MONTT | 18472340 | 9 | Jessica Mireya | Mansilla | Alvarado | Transversal 4 3041 |
| 612 | 14199 | 20568 | X LOS LAGOS | 10101 | PTO. MONTT | 8698786 | 4 | Ida Ester | Raimilla | Raimilla | Los Herreros 2413 |
| 613 | 14199 | 20568 | X LOS LAGOS | 10101 | PTO. MONTT | 9049892 | 4 | Marcia Clotilde | Bustos | Vera | Las Perdices 1160 |
| 614 | 14199 | 20568 | X LOS LAGOS | 10101 | PTO. MONTT | 11690406 | 3 | Genoveva Alicia | Garcia | Godoy | Piedra Azul Sn |
| 615 | 14199 | 20568 | X LOS LAGOS | 10101 | PTO. MONTT | 11692349 | 1 | Sandra Ximena | Rodas | Montiel | Pto Natales 1133 |
| 616 | 14199 | 20568 | X LOS LAGOS | 10101 | PTO. MONTT | 11923880 | 3 | Miriam Marissel | Carrasco | Silva | Avda Borquez 6 |
| 617 | 14199 | 20568 | X LOS LAGOS | 10101 | PTO. MONTT | 13121337 | 9 | Elsa Jacqueline | Alvarez | Alvarez | Pje Mewlen 2514 |
| 618 | 14199 | 20568 | X LOS LAGOS | 10101 | PTO. MONTT | 13165483 | 9 | Isabel Del Carmen | Soto | Vargas | Sector Rural Chamiza Sn |
| 619 | 14199 | 20568 | X LOS LAGOS | 10101 | PTO. MONTT | 13322198 | 0 | Yessica Del Carmen | Rutte | Santana | Maria Mauret 2002 |
| 620 | 14199 | 20568 | X LOS LAGOS | 10101 | PTO. MONTT | 13325353 | K | Johana Elizabeth | Cardenas | Raimilla | El Teniente 2376 |
| 621 | 14199 | 20568 | X LOS LAGOS | 10101 | PTO. MONTT | 14226030 | 1 | Nora Del Transito | Pillancari | Arismendi | Avda España 120 |
| 622 | 14199 | 20568 | X LOS LAGOS | 10101 | PTO. MONTT | 14538180 | 0 | Lleny Inelia | Igor | Godoy | Pje 5 Manzana 6 2016 Maximiliano Uribe Block 1230 A 204 |
| 623 | 14199 | 20568 | X LOS LAGOS | 10101 | PTO. MONTT | 15252447 | 1 | Patricia Andrea | Gomez | Gomez | Pacheco Altamirano 4100 |
| 624 | 14199 | 20568 | X LOS LAGOS | 10101 | PTO. MONTT | 15298648 | 3 | Eliana Veronica | Molina | Bustos | Puerto Corral 1034 |
| 625 | 14199 | 20568 | X LOS LAGOS | 10101 | PTO. MONTT | 15506192 | 8 | Denisse Andrea | Cardenas | Vargas | Jose Manuel Infante 37 |
| 626 | 14199 | 20568 | X LOS LAGOS | 10101 | PTO. MONTT | 15847941 | 9 | Erna Adriana | Inostroza | Inostroza | Lord Cochrane 1064 |
| 627 | 14199 | 20568 | X LOS LAGOS | 10101 | PTO. MONTT | 16018267 | 9 | Susana Natacha | Marilican | Marilican | Los Copihues 11 |
| 628 | 14199 | 20568 | X LOS LAGOS | 10101 | PTO. MONTT | 16507029 | 1 | Paola Maribel | Valderas | Aburto | Visviri 2515 |
| 629 | 14199 | 20568 | X LOS LAGOS | 10101 | PTO. MONTT | 17067715 | 3 | Yoselyn Andrea | Borquez | Velasquez | |

| | | | | | | | | | | | |
|-----|-------|-------|-------------|-------|------------|----------|---|----------------------|---------------|------------|-------------------------------|
| 630 | 14199 | 20568 | X LOS LAGOS | 10101 | PTO. MONTT | 18203979 | 9 | Gloria Nicol | Soto | Garcia | Sector Rural Chamiza Km 8 |
| 631 | 14199 | 20568 | X LOS LAGOS | 10101 | PTO. MONTT | 18204227 | 7 | Maria Jose | Alvarado | Velasquez | Panitao Km 20 |
| 632 | 14199 | 20582 | X LOS LAGOS | 10202 | ANCUD | 9436238 | 5 | Viviana Jimena | Barrientos | Ule | Pasaje Angol 102 |
| 633 | 14199 | 20582 | X LOS LAGOS | 10202 | ANCUD | 11083282 | 6 | Ana Margarita | Ampuero | Barria | Pasaje Los Aromos 60 |
| 634 | 14199 | 20582 | X LOS LAGOS | 10202 | ANCUD | 11252463 | 0 | Marta Eliana | Nehuel | Chiguay | Las Mosquetas 24 |
| 635 | 14199 | 20582 | X LOS LAGOS | 10202 | ANCUD | 11717299 | 6 | Miguelina Del Carmen | Cardenas | Cardenas | Transportes Cares 2135 |
| 636 | 14199 | 20582 | X LOS LAGOS | 10202 | ANCUD | 12712505 | 8 | Marcela Isabel | Perez | Cardenas | Pasaje El Estero 115 |
| 637 | 14199 | 20582 | X LOS LAGOS | 10202 | ANCUD | 13319536 | K | Minerva Alejandra | Garcia | Pempelfort | Caicumeo Sn |
| 638 | 14199 | 20582 | X LOS LAGOS | 10202 | ANCUD | 13408887 | 7 | Fabiola Del Carmen | Burgos | Nahuelneri | Avenida Circunvalacion 114 |
| 639 | 14199 | 20582 | X LOS LAGOS | 10202 | ANCUD | 14097478 | 1 | Rosa Maria | Gonzalez | Vasquez | Los Notros 31 |
| 640 | 14199 | 20582 | X LOS LAGOS | 10202 | ANCUD | 15288588 | 1 | Ana Maria | Sanchez | Castro | Bonilla 3 115 |
| 641 | 14199 | 20582 | X LOS LAGOS | 10202 | ANCUD | 15874285 | 3 | Nancy Jacqueline | Ampuero | Garay | Los Aromos 1638 |
| 642 | 14199 | 20582 | X LOS LAGOS | 10202 | ANCUD | 15874865 | 7 | Ana De Lourdes | Perez | Alvarado | Pasaje Corbeta Chacabuco 2141 |
| 643 | 14199 | 20582 | X LOS LAGOS | 10202 | ANCUD | 16050044 | 1 | Gloria Elizabeth | Fabres | Fabres | Pudeto 874 |
| 644 | 14199 | 20582 | X LOS LAGOS | 10202 | ANCUD | 16460918 | 9 | Gloria Del Carmen | Vera | Panicheo | Calle Jardin 175 |
| 645 | 14199 | 20582 | X LOS LAGOS | 10202 | ANCUD | 16779328 | 2 | Nathalie Antonia | Igor | Andrade | Caicumeo 1380 |
| 646 | 14199 | 20582 | X LOS LAGOS | 10202 | ANCUD | 16779350 | 9 | Susana Jeanette | Quidiante | Barria | Calle 2 15 |
| 647 | 14199 | 20582 | X LOS LAGOS | 10202 | ANCUD | 17356815 | 0 | Katherine Ivette | Barria | Soto | Enrique Trautman 121 |
| 648 | 14199 | 20582 | X LOS LAGOS | 10202 | ANCUD | 18241822 | 6 | Yocelyn Cristina | Nahuelhueique | Bahamonde | Los Boldos 26 |
| 649 | 14199 | 20583 | X LOS LAGOS | 10208 | QUELLÓN | 9949854 | 4 | Maria Vitalia | Gueicha | Saldivia | Lacerguerillo 015 |
| 650 | 14199 | 20583 | X LOS LAGOS | 10208 | QUELLÓN | 10692963 | 7 | Marcela Del Carmen | Hernandez | Hernandez | Coinco Sn |
| 651 | 14199 | 20583 | X LOS LAGOS | 10208 | QUELLÓN | 11432013 | 7 | Sonia Del Carmen | Soto | Villarroel | Vapor Nabarino 210 |
| 652 | 14199 | 20583 | X LOS LAGOS | 10208 | QUELLÓN | 12756177 | K | Ana Maria | Silva | Guaitiao | Gomez Garcia 668 |
| 653 | 14199 | 20583 | X LOS LAGOS | 10208 | QUELLÓN | 12993020 | 9 | Edith Elizabeth | Gonzalez | Adams | Independencia 261 |
| 654 | 14199 | 20583 | X LOS LAGOS | 10208 | QUELLÓN | 13002687 | 7 | Isabel Del Transito | Rain | Chodil | Pasaje El Mirador Sn |
| 655 | 14199 | 20583 | X LOS LAGOS | 10208 | QUELLÓN | 13170561 | 1 | Yamilet Maribel | Guenten | Cheuquel | Pasaje Lautaro 022 |
| 656 | 14199 | 20583 | X LOS LAGOS | 10208 | QUELLÓN | 13520350 | 5 | Karen Angelica | Paillalef | Matamala | Camino San Antonio |
| 657 | 14199 | 20583 | X LOS LAGOS | 10208 | QUELLÓN | 13846715 | 5 | Eugenia Marilyn | Riquelme | Obando | Pasaje Curamu 235 |
| 658 | 14199 | 20583 | X LOS LAGOS | 10208 | QUELLÓN | 14310342 | 0 | Edelina Del Carmen | Panichine | Alvarez | Pasaje Los Sauces 400 |
| 659 | 14199 | 20583 | X LOS LAGOS | 10208 | QUELLÓN | 14562733 | 8 | Rosa Adelinda | Chiguay | Ruiz | Pasaje Castillo Sn |
| 660 | 14199 | 20583 | X LOS LAGOS | 10208 | QUELLÓN | 15290415 | 0 | Maria Cecilia | Guenten | Guenten | Pasaje Lautaro 022 |

| | | | | | | | | | | | |
|-----|-------|-------|-------------|-------|-----------|----------|---|------------------------------|---------------|---------------|------------------------------|
| 661 | 14199 | 20583 | X LOS LAGOS | 10208 | QUELLÓN | 15689143 | 6 | Maribel Angela | Fernandez | Sepulveda | Jose Santos Lincoman 054 |
| 662 | 14199 | 20583 | X LOS LAGOS | 10208 | QUELLÓN | 16158818 | 0 | Elsa Viviana | Mansilla | Andrade | Camino A Yaldad |
| 663 | 14199 | 20583 | X LOS LAGOS | 10208 | QUELLÓN | 16364736 | 2 | Viviana Elizabeth | Lineros | Millacura | Luis Alcazar |
| 664 | 14199 | 20583 | X LOS LAGOS | 10208 | QUELLÓN | 16578428 | 6 | Silvana Andrea | Aro | Soto | Rivera Norte Sn |
| 665 | 14199 | 20583 | X LOS LAGOS | 10208 | QUELLÓN | 16956915 | 0 | Eva Marina | Lepio | Pairo | Pasaje Esmeralda |
| 666 | 14199 | 20583 | X LOS LAGOS | 10208 | QUELLÓN | 17531567 | 5 | Paola Beatriz | Villagra | Henriquez | Estero Quellon |
| 667 | 14199 | 20614 | X LOS LAGOS | 10303 | PURRANQUE | 8383904 | K | Silvia Maria | Urta | Urta | Collihuimo 287 |
| 668 | 14199 | 20614 | X LOS LAGOS | 10303 | PURRANQUE | 8435733 | 2 | Gladys Aurora | Mayorga | Vera | Carrasco S |
| 669 | 14199 | 20614 | X LOS LAGOS | 10303 | PURRANQUE | 10695671 | 5 | Claudia Lorena | Negron | Angulo | Cruces Expedicion Sn |
| 670 | 14199 | 20614 | X LOS LAGOS | 10303 | PURRANQUE | 10822440 | 1 | Marianela Del Carmen | Garcia | Peralta | Pasaje Colo Colo 31 |
| 671 | 14199 | 20614 | X LOS LAGOS | 10303 | PURRANQUE | 14097200 | 2 | Gloria Adriana | Vera | Hueico | Manuel Rodriguez 11 |
| 672 | 14199 | 20614 | X LOS LAGOS | 10303 | PURRANQUE | 14391495 | K | Julia Ester | Marquesani | Espinoza | Kansas 24 |
| 673 | 14199 | 20614 | X LOS LAGOS | 10303 | PURRANQUE | 15792779 | 5 | Daniela Alejandra | Behrend | Alarcon | Kansas 39 |
| 674 | 14199 | 20614 | X LOS LAGOS | 10303 | PURRANQUE | 15792903 | 8 | Priscila Ester | Sanhueza | Guerrero | 5 De Abril 245 |
| 675 | 14199 | 20614 | X LOS LAGOS | 10303 | PURRANQUE | 16240658 | 2 | Karen Danixa | Rosas | Mayorga | D 567 |
| 676 | 14199 | 20614 | X LOS LAGOS | 10303 | PURRANQUE | 16240722 | 8 | Leandra Arlette | Larenas | Cardenas | Corte Alto Sn |
| 677 | 14199 | 20614 | X LOS LAGOS | 10303 | PURRANQUE | 16245752 | 7 | Veronica Edith | Quisuyao | Tenorio | F 354 |
| 678 | 14199 | 20614 | X LOS LAGOS | 10303 | PURRANQUE | 17741748 | 3 | Cindy Ivon | Mancilla | Cardenas | Vicente Huidobro 169 |
| 679 | 14199 | 20614 | X LOS LAGOS | 10303 | PURRANQUE | 17849581 | K | Llonka Katerine Paola Andrea | Velasquez | Sanchez | Calafquen 0 |
| 680 | 14199 | 20614 | X LOS LAGOS | 10303 | PURRANQUE | 17867934 | 1 | Blanca Lidia | Leiva | Guzman | Km 950 Ruta 5 Sur Sn |
| 681 | 14199 | 20615 | X LOS LAGOS | 10301 | OSORNO | 7233735 | 2 | Ana Maria | Schwarzemberg | Mancilla | Casique Huntemagu 0 |
| 682 | 14199 | 20615 | X LOS LAGOS | 10301 | OSORNO | 8757341 | 9 | Maria Safira | Soto | Llanquilef | Tegualda 1267 |
| 683 | 14199 | 20615 | X LOS LAGOS | 10301 | OSORNO | 9713016 | 7 | Marlene Del Carmen | Reyes | Veloza | Republica 374 |
| 684 | 14199 | 20615 | X LOS LAGOS | 10301 | OSORNO | 10478360 | 0 | Monica Alicia | Oyarzun | Figueroa | Chauracahuin Sn |
| 685 | 14199 | 20615 | X LOS LAGOS | 10301 | OSORNO | 10915633 | 7 | Pamela Andrea | Soto | Lizama | Pasaje Bacaldo 1834 |
| 686 | 14199 | 20615 | X LOS LAGOS | 10301 | OSORNO | 12756452 | 3 | Marta Eliana | Soto | Aguilar | Madrid S |
| 687 | 14199 | 20615 | X LOS LAGOS | 10301 | OSORNO | 13119828 | 0 | Lorena Elisabeth | Jaramillo | Fernandez | Santa Rosa 102 |
| 688 | 14199 | 20615 | X LOS LAGOS | 10301 | OSORNO | 13162684 | 3 | Maribel Oriana | Aguilar | Hinostraza | Sor Teresa De Los Andes 1971 |
| 689 | 14199 | 20615 | X LOS LAGOS | 10301 | OSORNO | 13163488 | 9 | Leticia Celestina | Chequian | Queupuan | Bahia Pargua 1346 |
| 690 | 14199 | 20615 | X LOS LAGOS | 10301 | OSORNO | 13591293 | K | Sarita Yaneth | Delgado | Fuentealba | Popoen 2084 |
| 691 | 14199 | 20615 | X LOS LAGOS | 10301 | OSORNO | 14038058 | K | Ingrid Maribel | Medina | Munoz | Las Higueras 227 |
| 692 | 14199 | 20615 | X LOS LAGOS | 10301 | OSORNO | 14096370 | 4 | Ingrid Isabel | Cid | Schwarzemberg | Cesar Ercilla 1004 |
| 693 | 14199 | 20615 | X LOS LAGOS | 10301 | OSORNO | 14101768 | 3 | Teresa Herminda | Naguil | Manquen | Psje Lago Puyehue 0 |

| | | | | | | | | | | | |
|-----|-------|-------|----------------|-------|-------------|----------|---|----------------------------|------------|------------|-----------------------------|
| 694 | 14199 | 20615 | X LOS LAGOS | 10301 | OSORNO | 15296798 | 5 | Andrea Yanira | Osses | Ruiz | Monte Olivos 2426 |
| 695 | 14199 | 20615 | X LOS LAGOS | 10301 | OSORNO | 15895381 | 1 | Johana Del Carmen | Garces | Fuentealba | David Rosas 378 |
| 696 | 14199 | 20615 | X LOS LAGOS | 10301 | OSORNO | 16047467 | K | Maribel Del Carmen | Almonacid | Ojeda | Millantue 2466 |
| 697 | 14199 | 20615 | X LOS LAGOS | 10301 | OSORNO | 16111722 | 6 | Yennifer Alejandra | Vargas | Rosas | Pasaje Escobar Db40 |
| 698 | 14199 | 20615 | X LOS LAGOS | 10301 | OSORNO | 18238983 | 8 | Jordan Damaris | Mellado | Santana | Chauracahuin 1283 |
| 699 | 14195 | 20618 | III ATACAMA | 3102 | CALDERA | 7523630 | 1 | Yasmin Veronica De Lourdes | Garcia | Forjan | Edwards 222 |
| 700 | 14195 | 20618 | III ATACAMA | 3102 | CALDERA | 8119830 | 6 | Marisol De Las Mercedes | Letelier | Letelier | El Cisne 886 |
| 701 | 14195 | 20618 | III ATACAMA | 3102 | CALDERA | 9046297 | 0 | Sara Del Carmen | Cortes | Valdovinos | Avenida Arica 927 |
| 702 | 14195 | 20618 | III ATACAMA | 3102 | CALDERA | 9890347 | K | Juana De Dios Maria | Canon | Correa | Avenida Cobadonga 1265 |
| 703 | 14195 | 20618 | III ATACAMA | 3102 | CALDERA | 11663169 | 5 | Marcela Andrea | Miranda | Gallardo | Chorrillo 777 |
| 704 | 14195 | 20618 | III ATACAMA | 3102 | CALDERA | 12216272 | 9 | Myrna Damiana | Caballero | Plaza | Los Pinos 226 |
| 705 | 14195 | 20618 | III ATACAMA | 3102 | CALDERA | 13174270 | 3 | Jacqueline Lourdes | Mallega | Molina | El Cisne 972 |
| 706 | 14195 | 20618 | III ATACAMA | 3102 | CALDERA | 13222576 | 1 | Carla Andrea | Troncoso | Rojas | Los Captus 1019 |
| 707 | 14195 | 20618 | III ATACAMA | 3102 | CALDERA | 14114630 | 0 | Alejandra Soledad | Castillo | Castillo | Pasaje Playa Zapatilla 1084 |
| 708 | 14195 | 20618 | III ATACAMA | 3102 | CALDERA | 14379245 | 5 | Antonia Del Rosario | Vargas | Diaz | Las Salinas 1074 |
| 709 | 14195 | 20618 | III ATACAMA | 3102 | CALDERA | 15031954 | 4 | Jeanette Edith | Mallega | Molina | Barranquilla 603 |
| 710 | 14195 | 20618 | III ATACAMA | 3102 | CALDERA | 15032794 | 6 | Marcela Elizabeth | Perez | Gutierrez | Fracasco Javier Rojas 702 |
| 711 | 14195 | 20618 | III ATACAMA | 3102 | CALDERA | 15032860 | 8 | Magdalena Yasmin | Perez | Hidalgo | Candelaria Goyenechea 1051 |
| 712 | 14195 | 20618 | III ATACAMA | 3102 | CALDERA | 15611371 | 9 | Paola Elizabeth | Tapia | Avila | Claudillo 1003 |
| 713 | 14195 | 20618 | III ATACAMA | 3102 | CALDERA | 16526347 | 2 | Valeska Del Carmen | Tapia | Avila | Pasaje Playa Zapatilla 1084 |
| 714 | 14195 | 20618 | III ATACAMA | 3102 | CALDERA | 17054993 | 7 | Evelyn Jeanette | Palacio | Castillo | Avenida La Paz 683 |
| 715 | 14195 | 20618 | III ATACAMA | 3102 | CALDERA | 17605243 | 0 | Tamara Fernanda | Cortes | Noemi | El Cisne 678 |
| 716 | 14195 | 20618 | III ATACAMA | 3102 | CALDERA | 17902159 | 5 | Paz Francisca | Nunez | Veneros | El Salado |
| 717 | 14195 | 20618 | III ATACAMA | 3102 | CALDERA | 18398520 | 5 | Francisca Valeria | Cruz | Henriquez | Los Guindos 823 |
| 718 | 14195 | 20618 | III ATACAMA | 3102 | CALDERA | 18403774 | 2 | Leslie Herma | Valencia | Robles | Arauco 875 |
| 719 | 14194 | 20639 | II ANTOFAGASTA | 2101 | ANTOFAGASTA | 7851902 | 9 | Remberta Eloisa | Ramos | Iraola | Quito 623 |
| 720 | 14194 | 20639 | II ANTOFAGASTA | 2101 | ANTOFAGASTA | 8031929 | 0 | Viviana Del Carmen | Penailillo | Ocayo | Atacama 2326 |

| | | | | | | | | | | | |
|-----|-------|-------|----------------|-------|-------------|----------|---|-----------------------|-----------|---------------|------------------------------|
| 721 | 14194 | 20639 | II ANTOFAGASTA | 2101 | ANTOFAGASTA | 10516126 | 3 | Maria Del Carmen | Robles | Azabe | Ingeniero Hyatt 9413 |
| 722 | 14194 | 20639 | II ANTOFAGASTA | 2101 | ANTOFAGASTA | 10728872 | 4 | Zoe Del Carmen | Guzman | Maldonado | San Diego 721 |
| 723 | 14194 | 20639 | II ANTOFAGASTA | 2101 | ANTOFAGASTA | 11201630 | 9 | Sara Ester | Heredia | Heredia | Psje Arturo Perez Canto 7551 |
| 724 | 14194 | 20639 | II ANTOFAGASTA | 2101 | ANTOFAGASTA | 12419372 | 9 | Claudia Paola | Zamora | Pineda | Villa Mexico 8098 |
| 725 | 14194 | 20639 | II ANTOFAGASTA | 2101 | ANTOFAGASTA | 12840069 | 9 | Beatriz | Torres | Fong | Los Vilos 3554 |
| 726 | 14194 | 20639 | II ANTOFAGASTA | 2101 | ANTOFAGASTA | 13419755 | 2 | Fanny Jacqueline | Carvajal | Rojas | Santa Rosa De Huara 7637 |
| 727 | 14194 | 20639 | II ANTOFAGASTA | 2101 | ANTOFAGASTA | 14324721 | K | Jessica Alejandra | Quipainao | Gonzalez | Los Pumas 9417 |
| 728 | 14194 | 20639 | II ANTOFAGASTA | 2101 | ANTOFAGASTA | 15018386 | 3 | Evelyn Roxana | Godoy | Barrionuevo | Maria Elena 1189 |
| 729 | 14194 | 20639 | II ANTOFAGASTA | 2101 | ANTOFAGASTA | 16438271 | 0 | Saray Nanivet | Laura | Argandona | Raul Cisterna 8841 |
| 730 | 14194 | 20639 | II ANTOFAGASTA | 2101 | ANTOFAGASTA | 17368034 | 1 | Grimanesa Andrea | Valencia | Heredia | Psje Arturo Perez Canto 7551 |
| 731 | 14194 | 20639 | II ANTOFAGASTA | 2101 | ANTOFAGASTA | 17437260 | 8 | Katerine Del Carmen | Fuentes | Malatesta | Pasaje El Abra 1480 |
| 732 | 14194 | 20639 | II ANTOFAGASTA | 2101 | ANTOFAGASTA | 17438277 | 8 | Katherine Andrea | Munoz | Vasquez | Raul Cisterna 8907 |
| 733 | 14194 | 20639 | II ANTOFAGASTA | 2101 | ANTOFAGASTA | 18233552 | 5 | Jocelyn Daniela | Guzman | Guzman | San Diego 721 |
| 734 | 14194 | 20639 | II ANTOFAGASTA | 2101 | ANTOFAGASTA | 18312163 | 4 | Mitzi Damaris | Hidalgo | Rodriguez | Psje Tilti 355 |
| 735 | 15214 | 20704 | XI AYSÉN | 11101 | COIHAIQUE | 7585946 | 5 | Elisabeth Del Rosario | Munoz | Oyarzo | Pablo De Roka 827 |
| 736 | 15214 | 20704 | XI AYSÉN | 11101 | COIHAIQUE | 11432066 | 8 | Maria Jova | Zuniga | Oyarzo | Las Violetas 158 |
| 737 | 15214 | 20704 | XI AYSÉN | 11101 | COIHAIQUE | 11692531 | 1 | Maria Hortensia | Moreira | Nahuelhueique | Libertad 605 |
| 738 | 15214 | 20704 | XI AYSÉN | 11101 | COIHAIQUE | 13410316 | 7 | Teresa Edith | Hueicha | Colivoro | Cerro Castillo 1782 |
| 739 | 15214 | 20704 | XI AYSÉN | 11102 | COIHAIQUE | 13410498 | 8 | Yarna Alejandra | Caico | Lema | Oscar Fitcher 4425 |
| 740 | 15214 | 20704 | XI AYSÉN | 11101 | COIHAIQUE | 13740537 | 7 | Cristina Alejandra | Diaz | Pairo | Cerro Mackay 1475 |
| 741 | 15214 | 20704 | XI AYSÉN | 11101 | COIHAIQUE | 13970029 | 5 | Fabiola Del Carmen | Lepio | Montiel | Las Quintas 1128 |
| 742 | 15214 | 20704 | XI AYSÉN | 11101 | COIHAIQUE | 14036762 | 1 | Yohana Etelevina | Avila | Avila | Manuel Salas 681 |
| 743 | 15214 | 20704 | XI AYSÉN | 11101 | COIHAIQUE | 15758410 | 3 | Milena Alejandra | Garrido | Fernandez | 21 De Mayo 1231 |
| 744 | 15214 | 20704 | XI AYSÉN | 11101 | COIHAIQUE | 15758416 | 2 | Mirta Nadella | Barra | Mariman | Victoria 354 |
| 745 | 15214 | 20704 | XI AYSÉN | 11101 | COIHAIQUE | 16959111 | 3 | Viviana Soledad | Vidal | Yanez | Ensenada 87642516 |
| 746 | 15214 | 20704 | XI AYSÉN | 11101 | COIHAIQUE | 17595084 | 2 | Yesenia Estefani | Leiva | Alarcon | Manuel Salas 681 |
| 747 | 15214 | 20704 | XI AYSÉN | 11101 | COIHAIQUE | 17855597 | 9 | Patricia Eugenia | Barria | Zuniga | Las Violetas 158 |

| | | | | | | | | | | | |
|-----|-------|-------|-------------|------|-----------|----------|---|---------------------------------|-----------|------------|---------------------------|
| 748 | 14196 | 20707 | IV COQUIMBO | 4203 | LOS VILOS | 6872370 | 1 | Marta Del Carmen | Ortiz | Berrios | Rio Chalinga 201 |
| 749 | 14196 | 20707 | IV COQUIMBO | 4203 | LOS VILOS | 7528279 | 6 | Ana Adriana | Fuentes | Escobar | Diego Portales Sn |
| 750 | 14196 | 20707 | IV COQUIMBO | 4203 | LOS VILOS | 9424336 | K | Ana Laura | Correa | Villar | Jose Miguel Carrera 71 |
| 751 | 14196 | 20707 | IV COQUIMBO | 4203 | LOS VILOS | 10131569 | K | Nerty Edita | Seguel | Hermosilla | Chigualoco 245 |
| 752 | 14196 | 20707 | IV COQUIMBO | 4203 | LOS VILOS | 10242967 | 2 | Maritza | Navarro | Araya | Michimalongo Sn |
| 753 | 14196 | 20707 | IV COQUIMBO | 4203 | LOS VILOS | 10863912 | 1 | Veronica Leticia | Tapia | Flores | Isla Corales 346 |
| 754 | 14196 | 20707 | IV COQUIMBO | 4203 | LOS VILOS | 11136418 | 4 | Ivonne Gladys | Ramirez | Ollarzu | Diego Portales 4 Sur 1209 |
| 755 | 14196 | 20707 | IV COQUIMBO | 4203 | LOS VILOS | 12399123 | 0 | Ana Susana | Molina | Ordenes | Pasaje Santiago 505 |
| 756 | 14196 | 20707 | IV COQUIMBO | 4203 | LOS VILOS | 13182311 | 8 | Betsy Aurora | Leyton | Ibacache | 5 Sur 1045 |
| 757 | 14196 | 20707 | IV COQUIMBO | 4203 | LOS VILOS | 14277588 | 3 | Virginia Fabiana | Vicent | Gonzalez | Rio Cuncumen 260 |
| 758 | 14196 | 20707 | IV COQUIMBO | 4203 | LOS VILOS | 15045601 | 0 | Gladys De Lourdes | Fuentes | Olivares | Los Correlinos 961 |
| 759 | 14196 | 20707 | IV COQUIMBO | 4203 | LOS VILOS | 15048654 | 8 | Laura Mackarena De Las Mercedes | Ulloga | Leiva | El Diamante 1240 |
| 760 | 14196 | 20707 | IV COQUIMBO | 4203 | LOS VILOS | 15048964 | 4 | Yenny Danixa | Rojo | Caceres | Las Perdicillas 190 |
| 761 | 14196 | 20707 | IV COQUIMBO | 4203 | LOS VILOS | 15573603 | 8 | Romina Del Carmen | Ordenes | Garcia | 5 Sur 1081 |
| 762 | 14196 | 20707 | IV COQUIMBO | 4203 | LOS VILOS | 16058302 | 9 | Ivania Elena | Meneses | Aros | Millaray 374 |
| 763 | 14196 | 20707 | IV COQUIMBO | 4203 | LOS VILOS | 16162505 | 1 | Viviana Betsabe | Collao | Avila | Quito 1125 |
| 764 | 14196 | 20707 | IV COQUIMBO | 4203 | LOS VILOS | 16505105 | K | Jocelyn Evelyn | Jofre | Molina | Los Pajaros Niños 280 |
| 765 | 14196 | 20707 | IV COQUIMBO | 4203 | LOS VILOS | 16876764 | 1 | Gladys Masiel | Maldonado | Barrera | Sargento Aldea 39 |
| 766 | 14196 | 20707 | IV COQUIMBO | 4203 | LOS VILOS | 16927859 | 8 | Valery Yanet | Astorga | Castillo | El Cobre 1170 |
| 767 | 14196 | 20707 | IV COQUIMBO | 4203 | LOS VILOS | 17998629 | 9 | Constanza Ernestina | Olivares | Riquelme | Miramar 726 |
| 768 | 14196 | 20707 | IV COQUIMBO | 4203 | LOS VILOS | 18224579 | 8 | Daisy Marilyn | Navarro | Cesped | Psje El Caranca 686 |